

**Śródroczne skrócone  
skonsolidowane  
sprawozdanie finansowe  
Grupy kapitałowej Relpol  
za I półrocze 2020 r.**

Sporządzone zgodnie z MSR/MSSF



Żary, sierpień 2020 r.

## Spis treści

<b>I. INFORMACJE PODSTAWOWE O GRUPIE KAPITAŁOWEJ</b> .....	<b>3</b>
1. Informacje o jednostce dominującej i Grupie kapitałowej .....	3
2. Jednostki objęte konsolidacją i jednostki wyłączone .....	4
3. O sprawozdaniu .....	4
4. Oświadczenie Zarządu .....	6
5. Informacja Zarządu dotycząca wyboru firmy audytorskiej do badania sprawozdania finansowego .....	7
<b>II. SKRÓCONE ŚRÓDROCZNE SKONSOLIDOWANE SPRAWOZDANIE FINANSOWE</b> .....	<b>8</b>
1. Wybrane dane finansowe .....	8
2. Skrócony skonsolidowany rachunek zysków i strat .....	9
3. Skrócone skonsolidowane sprawozdanie z całkowitych dochodów .....	9
4. Skrócone skonsolidowane sprawozdanie z sytuacji finansowej .....	10
5. Skrócone skonsolidowane sprawozdanie z przepływów pieniężnych .....	11
6. Skrócone sprawozdanie ze zmian w skonsolidowanym kapitale własnym .....	12
<b>III. NOTY OBJAŚNIAJĄCE I INFORMACJA DODATKOWA DO SPRAWOZDANIA FINANSOWEGO</b> .....	<b>14</b>
1. Nota objaśniająca do sprawozdania .....	14
2. Segmenty działalności .....	14
3. Przychody ze sprzedaży .....	16
4. Koszty sprzedanych produktów, towarów i materiałów i koszty rodzajowe .....	17
5. Pozostała działalność operacyjna .....	18
6. Działalność finansowa .....	18
7. Podatek dochodowy .....	18
8. Wynik netto .....	19
9. Zysk i kapitał własny przypadający na jedną akcję .....	19
10. Dywidendy wypłacone akcjonariuszom jednostki dominującej .....	19
11. Środki pieniężne i przepływy .....	20
12. Rzeczowe aktywa trwałe .....	20
13. Nieruchomości inwestycyjne .....	20
14. Inwestycje finansowe .....	21
15. Odpisy i rezerwy .....	23
16. Kapitał podstawowy .....	24
17. Kredyty i pożyczki .....	26
18. Zobowiązania z tytułu leasingu .....	28
19. Wskazanie czynników, które w ocenie emitenta będą miały wpływ na osiągnięte przez niego wyniki w perspektywie co najmniej kolejnego kwartału .....	29
20. Czynniki ryzyka finansowego .....	30
21. Opis czynników i zdarzeń, szczególnie o nietypowym charakterze, mających znaczący wpływ na osiągnięte wyniki finansowe Grupy kapitałowej .....	30
22. Objasnienie dotyczące sezonowości lub cykliczności działalności .....	31
23. Przychody uzyskiwane sezonowo, cyklicznie lub sporadycznie .....	31
24. Działalność sprzedana lub zaniechana .....	31
25. Podmioty powiązane .....	32
26. Informacja dotycząca należności i zobowiązań warunkowych .....	35
27. Przeciętne zatrudnienie .....	35
28. Zdarzenia po dniu bilansowym .....	35
29. Przewidywany wpływ koronawirusa SARS-CoV-2 na wyniki grupy kapitałowej .....	35
<b>IV. INFORMACJA O PRZYJĘTYCH ZASADACH RACHUNKOWOŚCI</b> .....	<b>36</b>
1. Istotne zasady rachunkowości .....	36
2. Nowe standardy rachunkowości i zmiany polityki rachunkowości .....	37
3. Zmiany zasad stosowania rachunkowości .....	39

## **I. INFORMACJE PODSTAWOWE O GRUPIE KAPITAŁOWEJ**

### **1. Informacje o jednostce dominującej i Grupie kapitałowej**

#### **Dane o jednostce dominującej**

**Nazwa spółki:** „RELPOL” Spółka Akcyjna

**Siedziba spółki:** ul. 11-Listopada 37; 68-200 Żary; woj. lubuskie, Polska

**Organ prowadzący rejestr:** Sąd Rejonowy w Zielonej Górze, VIII Wydział Gospodarczy Krajowego Rejestru Sadowego.

**Numer KRS:** 0000088688

**Czas trwania spółki** jest nieograniczony

#### **Władze Jednostki dominującej**

##### **Zarząd**

Sławomir Bialik - Prezes Zarządu

Krzysztof Pałgan - Wiceprezes Zarządu

##### **Rada Nadzorcza**

Skład Rady Nadzorczej:

1. Zbigniew Derdziuk - Przewodniczący Rady Nadzorczej
2. Piotr Osiński - Wiceprzewodniczący Rady Nadzorczej
3. Adam Ambroziak
4. Agnieszka Trompka
5. Paweł Młynarczyk do 09.08.2020 (dnia śmierci).

W Radzie Nadzorczej działa Komitet audytu i Komitet wynagrodzeń.

#### **Kapitał akcyjny Jednostki dominującej**

Kapitał akcyjny Relpol S.A. wynosi 48.045.965 zł i składa się z 9.609.193 sztuk akcji na okaziciela o wartości nominalnej 5 zł każda. Wszystkie wyemitowane akcje znajdują się w obrocie publicznym i notowane są na Warszawskiej Giełdzie Papierów Wartościowych.

Ilość akcji i głosów na WZA jest taka sama. Wszystkie akcje mają jednakowe prawo do dywidendy.

#### **Przedmiot działalności**

Relpol S.A. od 60 lat zajmuje się produkcją komponentów automatyki przemysłowej, w szczególności przekaźników elektromagnetycznych dla różnych gałęzi przemysłu, elektroniki, fotowoltaiki, kolejnictwa, stacji ładowania pojazdów elektrycznych, przekaźniki do sterowania i nadzoru a także gniazd wtykowych do przekaźników. Od 2000 r. Relpol S.A. produkuje, instaluje i serwisuje stacjonarne monitory promieniowania gamma-neutronowe i cyfrowe systemy zabezpieczeń CZIP wykorzystywane w rozdzielniach średniego napięcia.

Opis modelu biznesowego, grupy produktów i możliwości ich zastosowania opisane zostały w sprawozdaniu z działalności Spółki i Grupy kapitałowej za rok 2019, w części dotyczącej informacji niefinansowych.

Produkcją przekazników i gniazd zajmuje się również Repol Elektronik i DP Repol Altera. Spółki te produkują na zlecenie Repol S.A. Pozostałe spółki zależne, są dystrybutorami wyrobów Repol S.A. w Rosji, na Białorusi (w likwidacji) i na Ukrainie.

## 2. Jednostki objęte konsolidacją i jednostki wyłączone

### Wykaz spółek zależnych objętych sprawozdaniem skonsolidowanym

1. Repol S.A. – jednostka dominująca, metoda konsolidacji pełna.
2. Repol Eltim Sp. z o.o. – metoda konsolidacji pełna.
3. Repol Elektronik Sp. z o.o. – metoda konsolidacji pełna.
4. DP Repol Altera – metoda konsolidacji pełna.

### Jednostki wyłączone z konsolidacji

1. **Repol M Sp. z o.o.** – spółka zależna z siedzibą w Mińsku. Kapitał zakładowy tej spółki wynosi 0,2 tys. zł. Repol S.A. posiada 80% udziałów. Spółka jest w trakcie likwidacji. Likwidator nie przekazał sprawozdania za I półrocze 2020 r.
2. **Repol Altera Sp. z o.o.** – spółka zależna z siedzibą w Kijowie. Kapitał zakładowy wynosi 360 tys. zł. Repol S.A. posiada w tej spółce 51% udziałów. Spółka nie przekazała danych finansowych za I półrocze 2020 r. Za I p. 2019 r. jej przychody ze sprzedaży wyniosły 35 tys. zł a zysk netto 6 tys. zł. Spółka prowadzi działalność w ograniczonym zakresie.

Spółki wyłączone z konsolidacji to spółki małe, prowadzące działalność statutową w ograniczonym zakresie. W ocenie jednostki dominującej nie mają one istotnego wpływu na wyniki skonsolidowane. MSR 8, pkt 8, zezwala na odstępianie od zasad zawartych w MSSF, w sytuacji gdy skutek odstępiania od ich zastosowania nie jest istotny. Ponadto pozyskanie informacji niezbędnych do prawidłowego i rzetelnego objęcia tych jednostek konsolidacją, i sporządzenia sprawozdania skonsolidowanego zgodnego z MSR/MSSF oraz wymaganiami prawnymi, wiąże się z poniesieniem niewspółmiernie wysokich kosztów, w stosunku do możliwości finansowych tych jednostek.

## 3. O sprawozdaniu

**Okres objęty sprawozdaniem:** od 01.01.2020 r. do 30.06.2020 r.

**Dane porównywalne:** okres od 01.01.2019 r. do 30.06.2019 r.

Zaprezentowane dane finansowe na dzień 30.06.2020 r. i 30.06.2019 r. były poddane przeglądowi przez firmę audytorską a na dzień 31.12.2019 r. poddane zostały badaniu.

### Format sprawozdania

Niniejsze skonsolidowane sprawozdanie finansowe zostało sporządzone w oparciu o zasadę kosztu historycznego.

### **Zatwierdzenie sprawozdania finansowego**

Sprawozdanie finansowe za 2019 r. zostało zatwierdzone przez ZWZ w dniu 23.06.2020 r. Sprawozdanie finansowe za I p. 2020 r. zostało zatwierdzone do publikacji w dniu 24.08.2020 i zostanie opublikowane w dniu 26.08.2020 r.

### **Istotność**

Na potrzeby niniejszego sprawozdania przyjęto istotność w wysokości 1% sumy bilansowej.

### **Rok obrotowy**

Rokiem obrotowym jest rok kalendarzowy.

### **Okres sprawozdawczy**

Okresami sprawozdawczymi są okresy kwartalne (na koniec I i III kwartału roku), okres półroczny (na koniec półrocza) i okres roczny (na koniec każdego roku kalendarzowego).

### **Miejsce prowadzenia ksiąg rachunkowych**

Księgi rachunkowe jednostki dominującej prowadzone są w jej siedzibie w Żarach.

### **Waluta funkcjonalna i waluta sprawozdania**

Walutą funkcjonalną jednostki dominującej i spółki zależnej Relpol Elektronik jest PLN.

Walutą funkcjonalną spółki Relpol Eltim w Rosji jest rubel rosyjski. Sprawozdanie tej spółki dla celów sporządzenia sprawozdania skonsolidowanego przeliczane jest na PLN.

Walutą funkcjonalną spółek Relpol Altera i DP Relpol Altera jest hrywna ukraińska. Sprawozdanie spółki DP Relpol Altera dla celów sporządzenia sprawozdania skonsolidowanego przeliczane jest na PLN. Spółka Relpol Altera jest wyłączona z konsolidacji.

Walutą funkcjonalną spółki Relpol M na Białorusi jest rubel białoruski. Spółka jest w trakcie likwidacji i jest wyłączona z konsolidacji.

Walutą prezentacyjną skonsolidowanego sprawozdania finansowego jest złoty polski. Wszystkie wartości w sprawozdaniu, o ile nie wykazano inaczej, podane są w tysiącach zł.

### **Zawartość sprawozdania**

Skrócone śródroczne sprawozdanie finansowe sporządzane na dzień zamknięcia ksiąg rachunkowych lub na każdy inny dzień bilansowy zawiera:

- skrócone skonsolidowane sprawozdanie z sytuacji finansowej,
- skrócony skonsolidowany rachunek zysków i strat,
- skrócone skonsolidowane sprawozdanie z dochodów całkowitych,
- skrócone skonsolidowane sprawozdanie z przepływów pieniężnych,
- skrócone sprawozdanie ze zmian w skonsolidowanym kapitale własnym,
- informacje dodatkowe o przyjętych zasadach rachunkowości oraz inne informacje objaśniające.

**Informacja o zgodności sprawozdania z MSSF**

Niniejsze skrócone śródroczne skonsolidowane sprawozdanie finansowe zostało sporządzone zgodnie z wymogami Międzynarodowego Standardu Sprawozdawczości Finansowej zatwierdzonego przez Unię Europejską (MSSF UE) MSR 34 Śródroczna sprawozdawczość finansowa i zostało zatwierdzone przez Zarząd Repol S.A.

Zarząd jednostki dominującej wykorzystał swoją najlepszą wiedzę co do zastosowania standardów i interpretacji, jak również metod i zasad wyceny poszczególnych pozycji skróconego śródrocznego skonsolidowanego sprawozdania finansowego Grupy Kapitałowej Repol zgodnie z MSSF UE na dzień 30.06.2020 r. Przedstawione zestawienia i objaśnienia zostały ustalone przy dołożeniu należytej staranności.

**Informacja o kontynuowaniu działalności**

Skonsolidowane sprawozdanie finansowe zostało sporządzone przy założeniu kontynuowania działalności gospodarczej przez Repol S.A. i grupę kapitałową Repol w dającej się przewidzieć przyszłości oraz na dzień sporządzenia tego sprawozdania nie istnieją okoliczności wskazujące na zagrożenie kontynuowania tej działalności, za wyjątkiem spółki Repol M na Białorusi, która znajduje się w procesie likwidacji.

**4. Oświadczenie Zarządu****Oświadczenie dotyczące poprawności sporządzenia sprawozdania finansowego**

Według najlepszej wiedzy Zarządu jednostki dominującej, śródroczne skonsolidowane sprawozdanie finansowe za I p. 2020 r. oraz będące jego częścią skrócone śródroczne jednostkowe sprawozdanie finansowe Repol S.A. za I p. 2020 r. a także dane porównywalne w tych sprawozdaniach, sporządzone zostały zgodnie z obowiązującymi zasadami rachunkowości. Sprawozdania sporządzone zostały zgodnie z Międzynarodowym Standardem Rachunkowości MSR 34 „Śródroczna sprawozdawczość finansowa”. Spółka stosuje przepisy ustawy o rachunkowości oraz przepisy wykonawcze wydane na jej podstawie, w zakresie nieuregulowanym przez MSR/MSSF. Sprawozdania odzwierciedlają w sposób prawdziwy, rzetelny i jasny sytuację majątkową, finansową oraz wynik finansowy Spółki i Grupy kapitałowej za wykazane okresy sprawozdawcze.

Sprawozdanie z działalności zawiera prawdziwy obraz rozwoju i osiągnięć Spółki i Grupy kapitałowej, ich sytuację ekonomiczno-finansową, w tym charakterystykę podstawowych czynników ryzyka i zagrożeń.

.....  
Krzysztof Pałgan  
Wiceprezes Zarządu

.....  
Sławomir Bialik  
Prezes Zarządu

### ***5. Informacja Zarządu dotycząca wyboru firmy audytorskiej do badania sprawozdania finansowego***

Zarząd Relpol S.A. na podstawie oświadczenia Rady Nadzorczej informuje, że:

- 1) Wybór firmy audytorskiej UHY ECA Audyt Spółka z ograniczoną odpowiedzialnością Sp. K z siedzibą w Warszawie, przeprowadzającej przegląd śródrocznego jednostkowego i skonsolidowanego sprawozdania finansowego za I półrocze 2020 rok został dokonany zgodnie z obowiązującymi przepisami, w tym procedurami wyboru firmy audytorskiej. Firma audytorska oraz członkowie zespołu wykonującego przegląd spełniali warunki do sporządzenia bezstronnego i niezależnego sprawozdania z przeglądu śródrocznego jednostkowego i skonsolidowanego sprawozdania finansowego zgodnie z obowiązującymi przepisami, standardami wykonywania zawodu i zasadami etyki zawodowej.
- 2) W Relpol S.A. przestrzegane są obowiązujące przepisy związane z rotacją firmy audytorskiej i kluczowego biegłego rewidenta oraz obowiązkowymi okresami karencji.
- 3) Spółka Relpol posiada Politykę wyboru firmy audytorskiej do przeprowadzenia badania sprawozdań finansowych Relpol S.A., Procedurę w zakresie wyboru firmy audytorskiej do badania ustawowego sprawozdań finansowych oraz Politykę świadczenia przez firmę audytorską dozwolonych usług nie będących badaniem.

## II. SKRÓCONE ŚRÓDROCZNE SKONSOLIDOWANE SPRAWOZDANIE FINANSOWE

### 1. Wybrane dane finansowe

WYBRANE DANE FINANSOWE	w tys. zł	w tys. zł	w tys. zł	w tys. EUR	w tys. EUR	w tys. EUR
	Za 1 półrocze okres od 01.01.2020 do 30.06.2020	Za 1 półrocze okres od 01.01.2019 do 30.06.2019	Za rok ubiegły okres od 01.01.2019 do 31.12.2019	Za 1 półrocze okres od 01.01.2020 do 30.06.2020	Za 1 półrocze okres od 01.01.2019 do 30.06.2019	Za rok ubiegły okres od 01.01.2019 do 31.12.2019
<b>SKONSOLIDOWANY RACHUNEK ZYSKÓW I STRAT</b>						
Przychody netto ze sprzedaży produktów, towarów i materiałów	64 182	67 014	122 225	14 451	15 628	28 413
Zysk (strata) z działalności operacyjnej	3 944	4 509	6 656	888	1 052	1 547
Zysk (strata) brutto	4 304	4 295	6 444	969	1 002	1 498
Zysk (strata) netto	3 442	3 343	4 913	775	780	1 142
<b>SKONSOLIDOWANE SPRAWOZDANIE Z PRZEPIŃWÓW PIENIĘŻNYCH</b>						
Przepływy pieniężne netto z działalności operacyjnej	7 288	6 168	13 435	1 641	1 438	3 123
Przepływy pieniężne netto z działalności inwestycyjnej	(3 302)	(4 364)	(9 310)	(743)	(1 018)	(2 164)
Przepływy pieniężne netto z działalności finansowej	(3 188)	(1 127)	(3 696)	(718)	(263)	(859)
Przepływy pieniężne netto razem	798	677	429	180	157	100
<b>SKONSOLIDOWANE SPRAWOZDANIE Z SYTUACJI FINANSOWEJ</b>	<b>Stan na 30.06.2020</b>	<b>Stan na 30.06.2019</b>	<b>Stan na 31.12.2019</b>	<b>Stan na 30.06.2020</b>	<b>Stan na 30.06.2019</b>	<b>Stan na 31.12.2019</b>
Aktywa razem	110 488	109 814	107 060	24 740	25 826	25 140
Zobowiązania długoterminowe	5 405	4 149	6 226	1 210	976	1 462
Zobowiązania krótkoterminowe	20 047	24 878	18 940	4 489	5 851	4 447
Kapitał własny przypadający akcjonariuszom jedn. dominującej	83 673	79 442	80 476	18 736	18 683	18 898
Kapitał zakładowy	48 046	48 046	48 046	10 758	11 016	11 282
<b>POZOSTAŁE</b>						
Liczba akcji	9 609 193	9 609 193	9 609 193	9 609 193	9 609 193	9 609 193
Zysk zannualizowany (strata) na 1 akcję zwykłą (w zł / EUR)	0,52	0,86	0,51	0,12	0,20	0,12
Zysk (strata) okresu na jedną akcję zwykłą (w zł / EUR)	0,35	0,35	0,51	0,08	0,08	0,12
Wartość księgową na 1 akcję przypadającą akcjonariuszom jedn. dominującej (w zł / EUR)	8,71	8,27	8,37	1,85	1,93	1,97
Zadeklarowana lub wypłacona dywidenda na jedną akcję (w zł / EUR)	0,00	0,42	0,42	0,00	0,10	0,10

W zaprezentowanych okresach brak jest czynników rozważających akcje.

### Sposób przeliczenia kwot w tabeli „Wybrane dane finansowe” na EUR

	Kurs euro w zł	01.01.2020 30.06.2020	30.06.2020	01.01.2019 30.06.2019	30.06.2019	01.01.2019 31.12.2019	31.12.2019
1	Kurs euro śr. w okresie	4,4413	---	4,2880	---	4,3018	---
2	Kurs euro na dzień bilansowy	---	4,4660	---	4,2520	---	4,2585



## 2. Skrócony skonsolidowany rachunek zysków i strat

Wyszczególnienie	w tys. zł	
	od 01.01.2020 do 30.06.2020	od 01.01.2019 do 30.06.2019
Przychody netto ze sprzedaży produktów, towarów i materiałów	64 182	67 014
Koszt sprzedanych produktów, towarów i materiałów	51 425	53 678
<b>Zysk(strata) brutto ze sprzedaży</b>	<b>12 757</b>	<b>13 336</b>
Koszty sprzedaży	581	490
Koszty ogólnego zarządu	8 752	8 333
<b>Zysk(strata) ze sprzedaży</b>	<b>3 424</b>	<b>4 513</b>
Pozostałe przychody operacyjne	1 223	507
Pozostałe koszty operacyjne	703	511
<b>Zysk(strata) z działalności operacyjnej</b>	<b>3 944</b>	<b>4 509</b>
Przychody finansowe	484	258
Koszty finansowe	124	472
<b>Zysk (strata) brutto</b>	<b>4 304</b>	<b>4 295</b>
Podatki	854	952
Pozostałe zmniejszenia zysku	8	0
<b>Zysk (strata) netto na działalności kontynuowanej</b>	<b>3 442</b>	<b>3 343</b>
Zysk (strata) z działalności zaniechanej	0	0
Zysk (strata) z działalności sprzedanej	0	0
<b>Wynik netto przypadający na udziały niedające kontroli</b>	<b>55</b>	<b>20</b>
<b>Wynik netto przypadający akcjonariuszom jednostki dominującej, w tym:</b>	<b>3 387</b>	<b>3 323</b>
- na jedną akcję zwykłą	0,35	0,35
- na jedną akcję rozwodnioną	0,35	0,35

## 3. Skrócone skonsolidowane sprawozdanie z całkowitych dochodów

Wyszczególnienie	w tys. zł	
	od 01.01.2020 do 30.06.2020	od 01.01.2019 do 30.06.2019
<b>Zysk (strata) netto z działalności kontynuowanej</b>	<b>3 442</b>	<b>3 343</b>
w tym zysk/strata netto z działalności zaniechanej	0	0
<b>Składniki innych całkowitych dochodów,</b>	<b>112</b>	<b>429</b>
<b>a) które nie zostaną następnie przeklasyfikowane na zyski lub straty</b>	<b>0</b>	<b>0</b>
Wycena nieruchomości inwestycyjnych do wartości godziwej	0	0
Zyski i straty aktuarialne	0	0
Podatek odroczoney	0	0
<b>b) które zostaną następnie przeklasyfikowane na zyski lub straty po spełnieniu określonych warunków</b>	<b>112</b>	<b>429</b>
Wycena instrumentów zabezpieczających	0	0
Różnice kursowe z przeliczenia jednostek podporządkowanych	112	429
Podatek odroczoney	0	0
<b>Całkowite dochody ogółem, w tym:</b>	<b>3 554</b>	<b>3 772</b>
- na jedną akcję zwykłą	0,37	0,39
- na jedną akcję rozwodnioną	0,37	0,39

#### 4. Skrócone skonsolidowane sprawozdanie z sytuacji finansowej

w tys. zł

Wyszczególnienie	30.06.2020	31.12.2019	30.06.2019
<b>AKTYWA</b>			
<b>A. Aktywa trwale (długoterminowe)</b>	<b>43 903</b>	<b>44 051</b>	<b>41 624</b>
1. Rzeczowe aktywa trwale	33 289	32 517	32 792
2. Aktywa z tyt. praw do użytkowania	3 707	4 493	1 877
3. Nieruchomości inwestycyjne	0	0	0
4. Wartości niematerialne	6 260	6 541	6 514
5. Aktywa finansowe	376	376	376
6. Należności długoterminowe	271	124	65
7. Aktywa z tytułu podatku odroczonego	0	0	0
<b>B. Aktywa obrotowe (krótkoterminowe)</b>	<b>66 585</b>	<b>63 009</b>	<b>68 190</b>
1. Zapasy	32 759	32 669	31 826
2. Należności z tytułu dostaw i usług	27 628	25 774	31 246
3. Należności pozostałe	3 074	2 337	2 685
4. Inwestycje krótkoterminowe		0	0
5. Środki pieniężne i ich ekwiwalenty	2 620	1 822	2 071
6. Rozliczenia międzyokresowe	504	407	362
<b>C. Aktywa długoterminowe sklasyfikowane jako przeznaczone do sprzedaży</b>	<b>0</b>	<b>0</b>	<b>0</b>
<b>SUMA AKTYWÓW</b>	<b>110 488</b>	<b>107 060</b>	<b>109 814</b>
<b>PASYWA</b>			
<b>A. Kapitał własny przypadający akcjonariuszom jednostki dominującej</b>	<b>83 673</b>	<b>80 476</b>	<b>79 442</b>
1. Kapitał podstawowy	48 046	48 046	48 046
2. Zyski zatrzymane	35 627	32 430	31 396
-Kapitał zapasowy	31 336	26 093	26 117
-Kapitał z aktualizacji wyceny	(140)	(140)	179
-Kapitał rezerwowy	0	0	0
-Różnice kursowe z przeliczenia jedn. podporządkowanych	(1 370)	(1 180)	(1 075)
-Zysk/strata z lat ubiegłych	2 414	2 794	2 852
-Wynik roku bieżącego	3 387	4 863	3 323
<b>B. Kapitały przypadające na udziały niedające kontroli</b>	<b>1 363</b>	<b>1 418</b>	<b>1 345</b>
<b>Kapitał własny ogółem A+B</b>	<b>85 036</b>	<b>81 894</b>	<b>80 787</b>
<b>C. Zobowiązania długoterminowe</b>	<b>5 405</b>	<b>6 226</b>	<b>4 149</b>
1. Oprocentowane kredyty i pożyczki	0	0	0
2. Zobowiązania z tytułu leasingu	2 252	2 429	573
3. Pozostałe zobowiązania	27	272	272
4. Rezerwa na odroczonego podatek dochodowy	1 520	1 782	1 739
5. Rezerwy na pozostałe zobowiązania	1 606	1 743	1 565
<b>D. Zobowiązania krótkoterminowe</b>	<b>20 047</b>	<b>18 940</b>	<b>24 878</b>
1. Zobowiązania z tytułu dostaw i usług	9 419	7 136	9 285
2. Zobowiązania z tytułu leasingu	1 017	1 016	572
3. Pozostałe zobowiązania	5 896	5 293	9 307
4. Bieżąca część oprocentowanych kredytów i pożyczek	1 516	4 300	2 402
5. Przychody przyszłych okresów	179	0	1 391
6. Rezerwy na pozostałe zobowiązania	2 020	1 195	1 921
<b>SUMA PASYWÓW</b>	<b>110 488</b>	<b>107 060</b>	<b>109 814</b>

**5. Skrócone skonsolidowane sprawozdanie z przepływów pieniężnych**

Wyszczególnienie	w tys. zł	
	od 01.01.2020 do 30.06.2020	od 01.01.2019 do 30.06.2019
<b>A. Przepływy środków pieniężnych z działalności operacyjnej</b>	<b>7 288</b>	<b>6 168</b>
<b>I. Zysk (strata) brutto</b>	<b>4 304</b>	<b>4 295</b>
<b>II. Korekty razem</b>	<b>2 984</b>	<b>1 873</b>
1. Udział w (zyskach) stratach netto jednostek wycenianych metodą praw własności	0	0
2. Amortyzacja	3 563	3 093
3. (Zyski) straty z tytułu różnic kursowych	(17)	142
4. Odsetki i udziały w zyskach (dywidendy)	47	65
5. (Zysk) strata z działalności inwestycyjnej	132	(341)
6. Zmiana stanu rezerw	709	(93)
7. Zmiana stanu zapasów	(207)	(231)
8. Zmiana stanu należności	(4 181)	(1 817)
9. Zmiana stanu zobowiązań krótkoterminowych, z wyjątkiem pożyczek i kredytów	3 498	1 325
10. Zmiana stanu rozliczeń międzyokresowych	(99)	7
11. Podatek dochodowy zapłacony/zwrócony	(453)	(277)
12. Inne korekty	(8)	0
<b>B. Przepływy środków pieniężnych z działalności inwestycyjnej</b>	<b>(3 302)</b>	<b>(4 364)</b>
<b>I. Wpływy</b>	<b>82</b>	<b>341</b>
1. Zbycie wartości niematerialnych oraz rzeczowych aktywów trwałych	60	100
2. Z aktywów finansowych	22	241
3. Inne wpływy inwestycyjne	0	0
<b>II. Wydatki</b>	<b>(3 384)</b>	<b>(4 705)</b>
1. Nabycie wartości niematerialnych oraz rzeczowych aktywów trwałych	(3 384)	(4 705)
2. Inne wydatki inwestycyjne	0	0
<b>C. Przepływy środków pieniężnych z działalności finansowej</b>	<b>(3 188)</b>	<b>(1 127)</b>
<b>I. Wpływy</b>	<b>0</b>	<b>0</b>
1. Wpływy netto z emisji akcji (wydania udziałów) i innych instrumentów kapitałowych oraz dopłat do kapitału	0	0
2. Kredyty i pożyczki	0	0
3. Inne wpływy finansowe	0	0
<b>II. Wydatki</b>	<b>(3 188)</b>	<b>(1 127)</b>
1. Nabycie akcji (udziałów) własnych	0	0
2. Dywidendy i inne wypłaty na rzecz właścicieli	0	(119)
3. Spłaty kredytów i pożyczek	(2 692)	(625)
4. Płatności zobowiązań z tytułu umów leasingu finansowego	(449)	(318)
5. Odsetki	(47)	(65)
6. Inne wydatki finansowe	0	0
<b>D. Przepływy pieniężne netto, razem (A+/-B+/-C)</b>	<b>798</b>	<b>677</b>
<b>E. Bilansowa zmiana stanu środków pieniężnych, w tym:</b>	<b>798</b>	<b>678</b>
- zmiana stanu środków pieniężnych z tytułu różnic kursowych	1	1
<b>F. Środki pieniężne na początek okresu, w tym:</b>	<b>1 822</b>	<b>1 393</b>
- różnice kursowe	4	1
<b>G. Środki pieniężne na koniec okresu (F+/-D)</b>	<b>2 620</b>	<b>2 071</b>
- różnice kursowe	5	0
- o ograniczonej możliwości dysponowania	118	10

## 6. Skrócone sprawozdanie ze zmian w skonsolidowanym kapitale własnym

w tys. zł

SKRÓCONE SPRAWOZDANIE ZE ZMIAN W KAPITALE WŁASNYM	Kapitał podstawowy	Zyski zatrzymane					Różnice kursowe przelicz. jedn. podporządkowanej	Kapitał własny przypadający akcjonariuszom jednostki dominującej	Kapitały przypadające na udziały niedające kontroli	Kapitał własny ogółem
		Kapitał zapasowy	Kapitał z aktualizacji i wyceny	Zysk/strata z lat ubiegłych	Wynik roku bieżącego					
<b><u>Stan na 1 stycznia 2020 roku</u></b>	<b>48 046</b>	<b>26 093</b>	<b>(140)</b>	<b>7 657</b>	<b>0</b>	<b>(1 180)</b>	<b>80 476</b>	<b>1 418</b>	<b>81 894</b>	
Pokrycie straty	0	0	0	0	0	0	0	0	0	
Wypłata dywidendy	0	0	0	0	0	0	0	0	0	
Podział zysku z roku ubiegłego	0	5 243	0	(5 243)	0	0	0	0	0	
Całkowite dochody ogółem, w tym:	0	0	0	0	3 387	(190)	3 197	(55)	3 142	
- wynik okresu	0	0	0	0	3 387	0	3 387	(55)	3 332	
- różnice kursowe z przeszacowania SF	0	0	0	0	0	(190)	(190)	0	(190)	
- inne całkowite dochody	0	0	0	0	0	0	0	0	0	
<b><u>Stan na 30 czerwca 2020 roku</u></b>	<b>48 046</b>	<b>31 336</b>	<b>(140)</b>	<b>2 414</b>	<b>3 387</b>	<b>(1 370)</b>	<b>83 673</b>	<b>1 363</b>	<b>85 036</b>	
<b><u>Stan na 1 stycznia 2019 roku</u></b>	<b>48 046</b>	<b>20 620</b>	<b>179</b>	<b>12 603</b>	<b>0</b>	<b>(1 504)</b>	<b>79 944</b>	<b>1 319</b>	<b>81 263</b>	
Pokrycie straty	0	0	0	0	0	0	0	0	0	
Wypłata dywidendy	0	0	0	(4 215)	0	0	(4 215)	0	(4 215)	
Różnice kursowe z aktualizacji wyceny	0	0	(5)	0	0	0	(5)	0	(5)	
Podział zysku z roku ubiegłego	0	5 473	0	(5 473)	0	0	0	(60)	(60)	
Całkowite dochody ogółem, w tym:	0	0	(314)	(121)	4 863	324	4 752	159	4 911	
- wynik okresu	0	0	0	0	4 863	0	4 863	50	4 913	
- różnice kursowe z przeszacowania SF	0	0	0	0	0	324	324	0	324	
- inne całkowite dochody	0	0	(314)	(121)	0	0	(435)	109	(326)	
<b><u>Stan na 30 czerwca 2019 roku</u></b>	<b>48 046</b>	<b>26 093</b>	<b>(140)</b>	<b>2 794</b>	<b>4 863</b>	<b>(1 180)</b>	<b>80 476</b>	<b>1 418</b>	<b>81 894</b>	

SKRÓCONE SPRAWOZDANIE ZE ZMIAN W KAPITALE WŁASNYM	Kapitał podstawowy	Zyski zatrzymane					Kapitał własny przypadający akcjonariuszom jednostki dominującej	Kapitały przypadające na udziały nieudające kontroli	Kapitał własny ogółem
		Kapitał zapasowy	Kapitał z aktualizacji i wyceny	Zysk/strata z lat ubiegłych	Wynik roku bieżącego	Różnice kursowe przelicz. jedn. podporządk owanej			
<b><u>Stan na 1 stycznia 2019 roku</u></b>	<b>48 046</b>	<b>20 620</b>	<b>179</b>	<b>12 603</b>	<b>0</b>	<b>(1 504)</b>	<b>79 944</b>	<b>1 319</b>	<b>81 263</b>
Pokrycie straty	0	0	0	0	0	0	0	0	0
Wypłata dywidendy	0	0	0	(4 215)	0	0	(4 215)	0	(4 215)
Podział zysku z roku ubiegłego	0	5 497	0	(5 497)	0	0	0	0	0
Całkowite dochody ogółem, w tym:	0	0	0	(39)	3 323	429	3 713	26	3 739
- wynik okresu	0	0	0	0	3 323	0	3 323	20	3 343
- różnice kursowe z przeszacowania SF	0	0	0	(39)	0	429	390	0	390
- inne całkowite dochody	0	0	0	0	0	0	0	6	6
<b><u>Stan na 30 czerwca 2019 roku</u></b>	<b>48 046</b>	<b>26 117</b>	<b>179</b>	<b>2 852</b>	<b>3 323</b>	<b>(1 075)</b>	<b>79 442</b>	<b>1 345</b>	<b>80 787</b>

### **III. NOTY OBJAŚNIAJĄCE I INFORMACJA DODATKOWA DO SPRAWOZDANIA FINANSOWEGO**

#### **1. Nota objaśniająca do sprawozdania**

Zgodnie z § 62 punkt 3 Rozporządzenia Ministra Finansów z 29 marca 2018 roku w sprawie informacji bieżących i okresowych przekazywanych przez emitentów papierów wartościowych oraz warunków uznawania za równoważne informacji wymaganych przepisami prawa państwa niebędącego państwem członkowskim (Dz. U. z 2018 r., poz. 757), informacje i dane, które są istotne dla właściwej oceny sytuacji majątkowej, finansowej i wyniku finansowego Jednostki dominującej, zostały zawarte w notach objaśniających do Śródrocznego skróconego skonsolidowanego sprawozdania finansowego Relpol S.A.

#### **2. Segmenty działalności**

Segment operacyjny jest częścią składową jednostki:

- a) która angażuje się w działalność gospodarczą, w związku z którymi może uzyskiwać przychody i ponosić koszty (w tym przychody i koszty związane z transakcjami z innymi częściami składowymi tej samej jednostki),
- b) której wyniki działalności są regularnie przeglądane przez główny organ odpowiedzialny za podejmowanie decyzji operacyjnych w jednostce oraz wykorzystujący te wyniki przy decydowaniu o alokacji zasobów do segmentu i przy ocenie wyników działalności segmentu, a także,
- c) w przypadku której są dostępne oddzielne informacje finansowe.

Zgodnie z wymogami MSSF 8, należy identyfikować segmenty operacyjne w oparciu o wewnętrzne raporty dotyczące tych elementów, które są regularnie weryfikowane przez osoby decydujące o przydzielaniu zasobów do danego segmentu i oceniające jego wyniki finansowe.

Biorąc powyższe pod uwagę należy stwierdzić, że grupa kapitałowa działa na rynku komponentów automatyki przemysłowej i jest to podstawowy segment jej działalności.

Grupa kapitałowa osiągnęła przychód z dwoma kluczowymi klientami w segmencie sprzedaży komponentów automatyki przemysłowej na kwotę 16.104 tys. zł z jednym i 8.343 tys. zł z drugim, co stanowi odpowiednio 25,1% i 13,0% udziału w ogólnej wartości przychodów ze sprzedaży dla wszystkich segmentów.

w tys. zł

Przychody i wyniki segmentów	Przychody		Wynik w segmencie	
	od 01.01.2020 do 30.06.2020	od 01.01.2019 do 30.06.2019	od 01.01.2020 do 30.06.2020	od 01.01.2019 do 30.06.2019
Komponenty automatyki przemysłowej	63 284	64 471	12 231	12 066
Pozostałe segmenty	898	2 543	526	1 270
<b>Razem z działalności kontynuowanej</b>	<b>64 182</b>	<b>67 014</b>	<b>12 757</b>	<b>13 336</b>

<b>Pozycje nieprzypisane</b>	Koszty sprzedaży	581	490
	Koszty zarządu	8 752	8 333
	<b>Zysk (strata) ze sprzedaży</b>	<b>3 424</b>	<b>4 513</b>
	Pozostałe przychody operacyjne	1 223	507
	Pozostałe koszty operacyjne	703	511
	<b>Zysk (strata) z działalności operacyjnej</b>	<b>3 944</b>	<b>4 509</b>
	Przychody finansowe	484	258
	Koszty finansowe	124	472
	<b>Zysk (strata) brutto z działalności kontynuowanej</b>	<b>4 304</b>	<b>4 295</b>
	Podatki	854	952
	Pozostałe zmniejszenia zysku	8	0
	<b>Zysk (strata) netto z działalności kontynuowanej</b>	<b>3 442</b>	<b>3 343</b>
	Wynik netto na działalności zaniechanej	0	0
	Wynik netto na działalności sprzedanej	0	0
	<b>Wynik netto przypadający na udziały nie dające kontroli</b>	<b>55</b>	<b>20</b>
	<b><u>Wynik netto przypadający akcjonariuszom jednostki dominującej</u></b>	<b>3 387</b>	<b>3 323</b>

Grupa w celu monitorowania wyników osiągniętych w segmencie operacyjnym a także dla celów przydziału zasobów do segmentów sprawozdawczych, przyporządkowuje wszystkie aktywa, z wyjątkiem inwestycji w jednostki stowarzyszone oraz aktywów z tytułu bieżącego i odroczonego podatku dochodowego.

Grupa nie ma możliwości wyodrębnienia dla poszczególnych segmentów operacyjnych zobowiązań ich dotyczących. Nie występowała sprzedaż pomiędzy segmentami.

w tys. zł

Aktywa i zobowiązania segmentów	30.06.2020r.	31.12.2019r.	30.06.2019r.
Komponenty automatyki przemysłowej	106 006	102 558	104 816
Pozostałe segmenty	4 202	4 126	4 622
<b><u>Razem aktywa segmentów</u></b>	<b>110 208</b>	<b>106 684</b>	<b>109 438</b>

w tys. zł

Pozostałe informacje o segmentach	Amortyzacja			Zwiększenie rzeczowych aktywów trwałych		
	od 01.01.2020 do 30.06.2020	od 01.01.2019 do 31.12.2019	od 01.01.2019 do 30.06.2019	od 01.01.2020 do 30.06.2020	od 01.01.2019 do 31.12.2019	od 01.01.2019 do 30.06.2019
Komponenty automatyki przemysłowej	3 400	6 461	2 856	2 894	7 879	3 935
Pozostałe segmenty	163	388	237	74	274	32
<b>Razem działalność kontynuowana</b>	<b>3 563</b>	<b>6 849</b>	<b>3 093</b>	<b>2 968</b>	<b>8 153</b>	<b>3 967</b>

Strukturę geograficzną przychodów przedstawiono w półrocznym sprawozdaniu z działalności.

Dane finansowe spółek zależnych nie objętych konsolidacją przedstawiono w nocie nr 14.

### 3. Przychody ze sprzedaży

W I półroczu 2020 r. Grupa kapitałowa osiągnęła 64.182 tys. zł przychodów ze sprzedaży, co w stosunku do I półrocza 2019 r. oznacza spadek o 4,2%.

w tys. zł

Przychody ze sprzedaży	od 01.01.2020 do 30.06.2020	od 01.01.2019 do 30.06.2019
Przychody ze sprzedaży produktów	53 015	54 291
Przychody ze sprzedaży usług	538	572
<b>Razem przychody ze sprzedaży wyrobów i usług</b>	<b>53 553</b>	<b>54 863</b>
- w tym od jednostek powiązanych	0	0
Przychody ze sprzedaży towarów	9 412	10 807
Przychody ze sprzedaży materiałów	1 217	1 344
<b>Razem przychody ze sprzedaży towarów i materiałów</b>	<b>10 629</b>	<b>12 151</b>
- w tym od jednostek powiązanych	0	0
<b>Ogółem przychody ze sprzedaży</b>	<b>64 182</b>	<b>67 014</b>
- w tym od jednostek powiązanych	0	0

Sprzedaż produktów stanowi główne źródło osiągania przychodów. Towary handlowe stanowią 16,6%. W I półroczu 2020 r. grupa kapitałowa zanotowała 2,4% spadek przychodów ze sprzedaży produktów oraz 12,5% spadek sprzedaży towarów handlowych.

w tys. zł

Przychody ze sprzedaży – ujęcie geograficzne	od 01.01.2020 do 30.06.2020	od 01.01.2019 do 30.06.2019
<b>Polska</b>		
Przychody ze sprzedaży produktów	11 859	12 968
Przychody ze sprzedaży usług	315	398
Przychody ze sprzedaży towarów	3 455	3 807
Przychody ze sprzedaży materiałów	1 217	1 344
<b>Razem przychody ze sprzedaży w kraju</b>	<b>16 846</b>	<b>18 517</b>
- w tym od jednostek powiązanych	0	0



## Grupy Kapitałowej Relpol za I półrocze 2020 r.

<b>Rynki zagraniczne</b>		
Przychody ze sprzedaży produktów	41 156	41 323
Przychody ze sprzedaży usług	223	174
Przychody ze sprzedaży towarów	5 957	7 000
Przychody ze sprzedaży materiałów	0	0
<b>Razem przychody ze sprzedaży na rynki zagraniczne</b>	<b>47 336</b>	<b>48 497</b>
- w tym od jednostek powiązanych	0	0
<b>Ogółem przychody ze sprzedaży</b>	<b>64 182</b>	<b>67 014</b>
- w tym od jednostek powiązanych	0	0

Sprzedaż na rynkach zagranicznych stanowi 73,8% sprzedaży. Przy czym na rynek europejski z uwzględnieniem Polski trafia 95,4% sprzedaży ogółem. Sprzedaż na rynek polski skurczyła się w I półroczu 2020 r. o 9,0%, a na rynkach zagranicznych wzrosła o 1,5% i to dzięki rynkowi niemieckiemu.

#### 4. Koszty sprzedanych produktów, towarów i materiałów i koszty rodzajowe

	w tys. zł	
<b>Koszt sprzedaży produktów, usług, towarów i materiałów - struktura rzeczowa</b>	<b>od 01.01.2020 do 30.06.2020</b>	<b>od 01.01.2019 do 30.06.2019</b>
Koszt sprzedaży produktów	43 028	44 504
Koszt sprzedaży usług	68	0
<b>Razem koszty sprzedaży wyrobów i usług</b>	<b>43 096</b>	<b>44 504</b>
- w tym od jednostek powiązanych	0	0
Koszt nabycia sprzedanych towarów	7 182	7 696
Koszt nabycia sprzedanych materiałów	1 147	1 478
<b>Razem koszty nabycia towarów i materiałów</b>	<b>8 329</b>	<b>9 174</b>
- w tym od jednostek powiązanych	0	0
<b>Ogółem koszt sprzedaży</b>	<b>51 425</b>	<b>53 678</b>
- w tym od jednostek powiązanych	0	0

	w tys. zł	
<b>Koszty według rodzaju</b>	<b>od 01.01.2020 do 30.06.2020</b>	<b>od 01.01.2019 do 30.06.2019</b>
Amortyzacja	3 563	3 093
Zużycie materiałów i energii	27 040	29 806
Usługi obce	10 647	10 504
Podatki i opłaty	881	925
Wynagrodzenie	15 589	15 659
Ubezpieczenia społeczne i inne świadczenia	3 742	3 593
Pozostałe koszty rodzajowe	607	963
Koszt sprzedanych materiałów i towarów	4 413	4 924
<b>Koszty według rodzaju razem</b>	<b>66 482</b>	<b>69 467</b>
Zmiana stanu zapasów, produktów i rozliczeń międzyokresowych	(130)	1 183
Koszt wytworzenia produktów na własne potrzeby	53	98
Koszty sprzedaży	695	490
Koszty ogólnego zarządu	8 615	8 333
Korekty konsolidacyjne	5 824	5 685
<b>Koszt sprzedanych produktów, usług, towarów i materiałów</b>	<b>51 425</b>	<b>53 678</b>

### 5. Pozostała działalność operacyjna

	w tys. zł	
Pozostałe przychody operacyjne	od 01.01.2020 do 30.06.2020	od 01.01.2019 do 30.06.2019
Zmniejszenie odpisów aktualizujących	43	268
Otrzymane dotacje	903	0
Zysk ze sprzedaży rzeczowych aktywów trwałych	21	100
Umorzone zobowiązania	68	0
Inne	188	139
<b><u>Razem pozostałe przychody operacyjne</u></b>	<b>1 223</b>	<b>507</b>

	w tys. zł	
Pozostałe koszty operacyjne	od 01.01.2020 do 30.06.2020	od 01.01.2019 do 30.06.2019
Odpis aktualizujący należności	452	67
Odpisy aktualizujące zapasy	33	300
Darowizny	44	27
Vat należny	0	11
Zapasy złomowane	15	12
Inne	159	94
<b><u>Razem pozostałe koszty operacyjne</u></b>	<b>703</b>	<b>511</b>

### 6. Działalność finansowa

	w tys. zł	
Przychody finansowe	od 01.01.2020 do 30.06.2020	od 01.01.2019 do 30.06.2019
Odsetki	7	11
Nadwyżka dodatnich nad ujemnymi różnicami kursowymi	439	0
Inne	38	247
<b><u>Razem przychody finansowe</u></b>	<b>484</b>	<b>258</b>

	w tys. zł	
Koszty finansowe	od 01.01.2020 do 30.06.2020	od 01.01.2019 do 30.06.2019
Odsetki od kredytów i pożyczek	15	41
Koszty finansowe z tytułu umów leasingu finansowego	32	24
Nadwyżka ujemnych nad dodatnimi różnicami kursowymi	55	384
-w tym na zrealizowanych transakcjach zabezpieczających	0	0
Inne	22	23
<b><u>Razem koszty finansowe</u></b>	<b>124</b>	<b>472</b>

### 7. Podatek dochodowy

	w tys. zł	
Podatek dochodowy	od 01.01.2020 do 30.06.2020	od 01.01.2019 do 30.06.2019
Bieżący podatek dochodowy od osób prawnych	1 109	864
Zryczałtowany podatek dochodowy od osób prawnych	0	0
Odroczony podatek dochodowy od osób prawnych	(255)	88
<b><u>Obciążenia podatkowe wykazane w rachunku zysków i strat</u></b>	<b>854</b>	<b>952</b>

## 8. Wynik netto

W I półroczu 2020 r. grupa kapitałowa wypracowała zysk netto w wysokości 3.442 tys. zł, co w porównaniu z I półroczem 2019 r. (3.343 tys. zł) oznacza wzrost o 3,0%.

Zysk netto przypadający akcjonariuszom jednostki dominującej był niższy o 2% i wyniósł 3.387 tys. zł w I półroczu 2020 r. wobec 3.323 tys. zł rok wcześniej.

Pozytywny wpływ na wynik miała pozostała działalność operacyjna i działalność finansowa.

## 9. Zysk i kapitał własny przypadający na jedną akcję

Zysk na jedną akcję zwykłą ustalono jako iloraz zysku netto za dany okres obrotowy i średniej ważonej liczby akcji pozostających w posiadaniu akcjonariuszy w danym okresie.

Rozwodniony zysk na jedną akcję ustalono jako iloraz zysku netto i średniej ważonej rozwodnionej liczby akcji. Rozwodniona liczba akcji wynosi 9.609.193 i odpowiada ilości wszystkich wyemitowanych przez jednostkę dominującą akcji. Nie wystąpiły czynniki rozwadniające zysk netto lub kapitał własny na akcję.

Kapitał własny na akcję i zysk na akcję	30.06.2020	31.12.2019	30.06.2019
Liczba akcji w obrocie w sztukach	9 609 193	9 609 193	9 609 193
Liczba akcji przyj. do ustalenia rozwodnionego kapitału własnego i zysku na akcję w sztukach	9 609 193	9 609 193	9 609 193
Kapitał własny przypadający akcjonariuszom jednostki dominującej w tys. zł.	83 673	80 476	79 442
Kapitał własny przypadający akcjonariuszom jednostki dominującej na 1 akcję zł/szt.	8,71	8,37	8,27
Rozwodniony kapitał własny przypadający akcjonariuszom jednostki dominującej na 1 akcję w zł/szt.	8,71	8,37	8,27
Zysk (-strata) netto (zannualizowany) przypadający akcjonariuszom jednostki dominującej w tys. zł	4 972	4 863	8 257
Zysk (-strata) netto (zannualizowany) przypadający akcjonariuszom jednostki dominującej na 1 akcję zwykłą w zł/szt.	0,52	0,51	0,86
Rozwodniony zysk zannualizowany (-strata) przypadający akcjonariuszom jednostki dominującej na 1 akcję w zł/szt.	0,52	0,51	0,86

## 10. Dywidendy wypłacone akcjonariuszom jednostki dominującej

Zadeklarowane i wypłacone w roku obrotowym	w tys. zł		
	30.06.2020	31.12.2019	30.06.2019
Dywidendy z akcji zwykłych:			
- za rok 2019	0	0	0
- za rok 2018	0	4 036	4 036

Zadeklarowane i wypłacone w roku obrotowym w zł na 1 akcję	30.06.2020	31.12.2019	30.06.2019
Za rok 2019 zadeklarowana na 1 akcję w zł	-	-	-
Za rok 2018 zadeklarowana/ wypłacona na 1 akcję w zł	-	0,42	0,42

Dywidenda zadeklarowana lub wypłacona przez spółki zależne:

- Relpol Eltim: nie podjęto jeszcze decyzji odnośnie podziału zysku netto za rok 2019, z zysku za rok 2018 wypłacono dywidendę w wysokości 5.000 tys. rubli brutto, z tego dla Relpol S.A. przypadło 160 tys. zł netto.
- Relpol Elektronik: spółka nie wypłaciła dywidendy z zysku za rok 2019. z zysku netto za rok 2018 wypłaciła dywidendę w wysokości 60 tys. zł i w 100% przypadła ona dla Relpol S.A.

Dywidenda otrzymana przez Relpol S.A. od spółek zależnych została wyłączona w sprawozdaniu skonsolidowanym, w ramach korekt konsolidacyjnych.

### 11. Środki pieniężne i przepływy

Struktura rachunku przepływów pieniężnych	w tys. zł	
	od 01.01.2020 do 30.06.2020	od 01.01.2019 do 30.06.2019
A. Przepływy środków pieniężnych z działalności operacyjnej	7 288	6 168
B. Przepływy środków pieniężnych z działalności inwestycyjnej	(3 302)	(4 364)
C. Przepływy środków pieniężnych z działalności finansowej	(3 188)	(1 127)
D. Przepływy pieniężne netto razem (A+B+C)	798	677
<b>Środki pieniężne na koniec okresu</b>	<b>2 620</b>	<b>2 071</b>

W obu porównywalnych okresach wystąpiły dodatnie przepływy na działalności operacyjnej, a ujemne na działalności inwestycyjnej i finansowej. Wynika to z prowadzonych inwestycji i wydatków na nabycie rzeczowych aktywów trwałych, a w przypadku działalności finansowej ze spłaty rat kredytów bankowych i zobowiązań z zawartych umów leasingowych.

Największą pozycję dodatnich przepływów operacyjnych stanowi zysk brutto, amortyzacji i zmiany stanu zobowiązań krótkoterminowych. Największe pozycje ujemnych przepływów działalności operacyjnej dotyczyły zmiany stanu należności oraz zapłaconego podatku dochodowego. W porównaniu do stanu na 30.06.2019 r. poziom środków pieniężnych zwiększył się o 549 tys. zł, a w stosunku do stanu na 31.12.2019 r. zwiększył się o 798 tys. zł.

### 12. Rzeczowe aktywa trwałe

Rzeczowe aktywa trwałe	30.06.2020	31.12.2019	30.06.2019
nabycie	3 333	10 139	4 705
sprzedaż	185	547	100
- w tym od jednostek powiązanych	164	90	0

### 13. Nieruchomości inwestycyjne

Na dzień 30.06.2020 r., 30.06.2019 r. oraz 31.12.2019 r. Grupa kapitałowa nie posiadała nieruchomości inwestycyjnych.

#### **14. Inwestycje finansowe**

##### **Połączenia jednostek gospodarczych**

W okresach sprawozdawczych zakończonych 30.06.2020 r., 31.12.2019 r. i 30.06.2019 r. nie było żadnych połączeń z innymi jednostkami gospodarczymi.

##### **Udział we wspólnym przedsięwzięciu**

W okresach sprawozdawczych zakończonych 30.06.2020 r., 31.12.2019 r. i 30.06.2019 r. nie były prowadzone wspólne przedsięwzięcia z innymi jednostkami gospodarczymi.

##### **Udziały w spółkach nie notowanych na giełdzie**

W okresie objętym niniejszym sprawozdaniem finansowym Grupa kapitałowa posiadała następujące długoterminowe aktywa finansowe z nieograniczoną zbywalnością, nie notowane na rynku regulowanym.

##### **Informacje dotyczące instrumentów finansowych**

Na dzień bilansowy 30.06.2020 r., 31.12.2019 r. i 30.06.2019 r. Grupa kapitałowa nie posiadała otwartych pochodnych instrumentów finansowych.

## Akcje i udziały w jednostkach podporządkowanych nie objętych konsolidacją

										w tys. zł
Nazwa spółki	siedziba	przedmiot działalności	charakter powiązania	metoda konsolidacji	data objęcia kontroli	wartość akcji/udziałów według ceny nabycia	odpisy aktualizujące i korekty konsolidacyjne	wartość bilansowa udziałów	% udział w kapitale	% udział w ogólnej liczbie głosów
Repol-Altera sp. z o.o.	Kijów, Ukraina	Handel	zależna	wyłączona	13.05.2004	848	(543)	305	51	51
Repol M j.v.	Mińsk, Białoruś	Handel	zależna	wyłączona	26.02.1997	71	0	71	80	80
<b>Razem</b>						<b>1 338</b>	<b>(962)</b>	<b>376</b>		

## Dane finansowe ze sprawozdań spółek zależnych nie objętych konsolidacją

									w tys. zł
Nazwa spółki	kapitał własny	kapitał zakładowy	zysk/strata netto	zobowiązania	należności	aktywa jednostki razem	przychody ze sprzedaży	otrzymane lub należne dywidendy	
Repol-Altera sp. z o.o.	bd	bd	bd	bd	bd	bd	bd	bd	
Repol M j.v.*	bd	bd	bd	bd	bd	bd	bd	bd	

\* Spółka białoruska w trakcie likwidacji. Likwidator nie przekazał danych finansowych tej spółki.

Repol-Altera sp. z o.o. nie przekazała danych za I półrocze 2020.

## Pożyczki udzielone przez jednostkę dominującą jednostkom zależnym

Nazwa jednostki zależnej	Kwota udzielonej pożyczki w walucie	Kwota udzielonej pożyczki w PLN	Wysokość oprocentowania	Data udzielenia pożyczki	Data spłaty pożyczki wg umowy	Odsetki naliczone od udzielonych pożyczek w PLN	Stan pożyczek w PLN
RELPOŁ ALTERA	0 USD	0	5,50%	12.12.2005	31.12.2020	23	23
<b>Razem kwota udzielonych pożyczek</b>							23
odpis aktualizacyjny							23
<b>Wartość pożyczek netto</b>							<b>0</b>

### 15. Odpisy i rezerwy

#### Stan odpisów aktualizujących aktywa Grupy kapitałowej na 30.06.2020

Treść	Stan na 01.01.2020 r.	Obroty w I-VI 2020r.			Stan na 30.06.2020
		Rozwiązano	Wykorzystano	Utworzono	
I. Odpis akt. wartości środków trwałych i wartości niematerialnych	3 082	0	0	0	3 082
II. Odpis aktualizujący należności długoterminowe	0	0	0	0	0
III. Odpis akt. długoterminowe aktywa - udziały w podmiotach powiązanych	1 040		0		1 040
IV. Odpis aktualizujący wartość zapasów	1 180	642	0	641	1 179
V. Odpis akt. należności z tyt. dostaw	255	43	0	454	666
VI. Odpis aktualizujący inne należności	0	0	0	0	0
VII. Odpis aktualizujący należności dochodzone na drodze sądowej	0	0	0	0	0
VIII. Odpis aktualizujący krótkoterminowe aktywa finansowe	52	29	0	0	23
<b>Razem</b>	<b>5 609</b>	<b>714</b>	<b>0</b>	<b>1 095</b>	<b>5 990</b>

#### Stan rezerw Grupy kapitałowej na 30.06.2020

Treść	Stan na 01.01.2020 r.	Obroty w I-VI 2020 r.			Stan na 30.06.2020
		Rozwiązano	Wykorzystano	Utworzono	
I. Rezerwa na świadczenia emerytalne i podobne	2 199	0	0	0	2 199
II. Pozostałe rezerwy (w tym na przyszłe zobowiązania) w tym:	739	44	130	861	1 426
- na urlopy wypoczynkowe	681	30	0	564	1 215
- pozostałe	58	14	130	297	211
<b>Razem</b>	<b>2 938</b>	<b>44</b>	<b>130</b>	<b>861</b>	<b>3 625</b>

#### Stan odpisów aktualizujących aktywa Grupy kapitałowej na 30.06.2019

Treść	Stan na 01.01.2019 r.	Obroty w I-VI 2019 r.			Stan na 30.06.2019
		Rozwiązano	Wykorzystano	Utworzono	
I. Odpis akt. wartości środków trwałych i wartości niematerialnych	3 082	0	0	0	3 082
II. Odpis aktualizujący należności długoterminowe	0	0	0	0	0
III. Odpis akt. długoterminowe aktywa - udziały w podmiotach powiązanych	621	0	0	0	621
IV. Odpis aktualizujący wartość zapasów	1 872	106	0	175	1 941
V. Odpis akt. należności z tyt. dostaw	235	13	0	41	263

## Grupy Kapitałowej Repol za I półrocze 2020 r.

VI. Odpis aktualizujący inne należności	0	0	0	0	0
VII. Odpis aktualizujący należności dochodzone na drodze sądowej	0	0	0	0	0
VIII. Odpis aktualizujący krótkoterminowe aktywa finansowe	67	9	0	15	73
<b>Razem</b>	<b>5 877</b>	<b>128</b>	<b>0</b>	<b>231</b>	<b>5 980</b>

## Stan rezerw Grupy kapitałowej na 30.06.2019

Treść	Stan na 01.01.2019 r.	Obroty w I-VI 2019 r.			Stan na 30.06.2019
		Rozwiązano	Wykorzystano	Utworzono	
I. Rezerwa na świadczenia emerytalne i podobne	2 014	0	0	0	2 014
II. Pozostałe rezerwy (w tym na przyszłe zobowiązania) w tym:	1 590	95	793	770	1 472
- na urlopy wypoczynkowe	740	7	0	595	1 328
- pozostałe	850	88	793	175	144
<b>Razem</b>	<b>3 604</b>	<b>95</b>	<b>793</b>	<b>770</b>	<b>3 486</b>

## 16. Kapitał podstawowy

## Kapitał podstawowy

Seria	rodzaj akcji	rodzaj uprzywilejowania	rodzaj ograniczenia praw z akcji	liczba akcji	wartość emisji wg wart. nominalnej	sposób pokrycia kapitału	data rejestracji w KRS	prawo do dywidendy (od daty)
A	na okaziciela	zwykłe	nieograniczone	360 300	1 802	opłacony	29.03.1991r.	01.04.1991r.
B	na okaziciela	zwykłe	nieograniczone	240 200	1 201	opłacony	20.01.1995r.	01.10.1995r.
C	na okaziciela	zwykłe	nieograniczone	254 605	1 273	opłacony	27.11.1995r.	01.10.1995r.
D	na okaziciela	zwykłe	nieograniczone	18 458	92	opłacony	20.07.2006r.	01.01.2006r.
E	na okaziciela	zwykłe	nieograniczone	8 735 630	43 678	opłacony	28.02.2008r.	01.01.2008r.
<b>Razem</b>				<b>9 609 193</b>	<b>48 046</b>			

Wszystkie wyemitowane akcje posiadają wartość nominalną 5 zł i zostały objęte w zamian za wkłady pieniężne. Akcje wszystkich serii mają jednakowe prawa co do dywidendy oraz zwrotu z kapitału.

Akcjonariusze	stan na: 30.06.2020 ilość	stan na: 30.06.2020 %	stan na: 31.12.2019 ilość	stan na: 31.12.2019 %	stan na: 30.06.2019 ilość	stan na: 30.06.2019 %
Adam Ambroziak	3 171 000	33,00%	3 171 000	33,00%	3 171 000	33,00%
Piotr Osiński	658 537	6,85%	613 943	6,39%	613 943	6,39%
Rockbridge TFI S.A.	2 663 403	27,72%	2 663 403	27,72%	2 663 403	27,72%
Pozostali	3 160 847	32,89%	3 160 847	32,89%	3 160 847	32,89%
<b>Razem</b>	<b>9 609 193</b>	<b>100,00%</b>	<b>9 609 193</b>	<b>100,00%</b>	<b>9 609 193</b>	<b>100,00%</b>



Wśród akcjonariuszy Jednostki dominującej nie ma posiadaczy papierów wartościowych, które dawałyby specjalne uprawnienia kontrolne w stosunku do emitenta. Wszystkie wyemitowane przez Relpol akcje są akcjami zwykłymi na okaziciela. Każdej akcji odpowiada jeden głos na WZ.

Nie występują żadne ograniczenia dotyczące przenoszenia praw własności papierów wartościowych. Nie ma również ograniczeń co do wykonywania prawa głosu przypadającego wyemitowanym akcjom. Grupa kapitałowa nie posiada udziałów ani akcji własnych.

W dniu 13.07.2020 r. Rockbridge TFI S.A. poinformowało Relpol S.A. o zmniejszeniu stanu posiadania akcji i głosów. Na dzień zatwierdzenia tego sprawozdania do publikacji Rockbridge TFI S.A. posiada 2.469.887 akcji co stanowi 25,70% głosów na WZ.

### 17. Kredyty i pożyczki

Oprocentowane kredyty i pożyczki	waluta	efektywna stopa %	termin spłaty	30.06.2020	31.12.2019	30.06.2019
<b>Długoterminowe</b>				0	0	0
<b>Razem kredyty i pożyczki długoterminowe</b>				<b>0</b>	<b>0</b>	<b>0</b>
<b>Krótkoterminowe</b>						
BNP Paribas SA* - odnawialny (limit do wykorzystania w walutach: PLN, EUR, USD)	PLN	WIBOR 1M+0,6%	15.03.2021	472	0	0
BNP Paribas SA* - odnawialny (limit do wykorzystania w walutach: PLN, EUR, USD)	EUR	EURIBOR 1M+1,0%	15.03.2021	0	2 459	1 232
BNP Paribas SA* - odnawialny (limit do wykorzystania w walutach: PLN, EUR, USD)	USD	LIBOR 1M+1,0%	15.03.2021	0	571	0
mBank - odnawialny (limit do wykorzystania w walutach: PLN, EUR, USD)	PLN	WIBOR ON+0,8%	11.03.2021	1 044	0	1 170
mBank - odnawialny (limit do wykorzystania w walutach: PLN, EUR, USD)	EUR	LIBOR EUR ON +1,15%	11.03.2021	0	1 270	0
<b>Razem kredyty i pożyczki krótkoterminowe</b>				<b>1 516</b>	<b>4 300</b>	<b>2 402</b>
<b>Razem kredyty i pożyczki długoterminowe i krótkoterminowe</b>				<b>1 516</b>	<b>4 300</b>	<b>2 402</b>

\* Poprzednio Raiffaisen Bank Polska S.A.

Otrzymane limity kredytów i pożyczek według umów	waluta	30.06.2020		31.12.2019		30.06.2019	
		limit	wykorzystanie	limit	wykorzystanie	limit	wykorzystanie
BNP Paribas SA* - odnawialny (limit do wykorzystania w walutach: PLN, EUR, USD)	PLN, USD	4 000	472	4 000	3 030	4 000	1 170
BNP Paribas SA* - inwestycyjny	PLN	0	0	0	0	3 000	0
mBank - inwestycyjny	PLN	0	0	0	0	6 804	0
mBank - odnawialny (limit do wykorzystania w walutach: PLN, EUR, USD)	PLN, EUR, USD	4 000	1 044	4 000	1 270	4 000	1 232
<b>Razem</b>		<b>8 000</b>	<b>1 516</b>	<b>8 000</b>	<b>4 300</b>	<b>17 804</b>	<b>2 402</b>

\* Poprzednio Raiffaisen Bank Polska S.A.

Wartość bieżąca minimalnych opłat kredytów i pożyczek	w tys. zł		
	30.06.2020	31.12.2019	30.06.2019
Płatne do 1 roku	1 516	4 300	2 402
Płatne od 1 roku do 5 lat	0	0	0
Płatne powyżej 5 lat	0	0	0
<b>Wartość bieżąca minimalnych opłat kredytów i pożyczek</b>	<b>1 516</b>	<b>4 300</b>	<b>2 402</b>

Zabezpieczenia umów kredytowych i pożyczek:

**BNP PARIBAS SA, zabezpieczenie kredytu wg umowy o limit wierzytelności**

- a) pełnomocnictwo do rachunku bieżącego i innych rachunków spółki w banku,
- b) weksel in blanco wraz z deklaracją wekslową.

**mBank S.A. zabezpieczenie kredytu wg. umowy:**

- a) weksel in blanco wraz z deklaracją wekslową.

**18. Zobowiązania z tytułu leasingu**

Część środków trwałych z grupy maszyn i urządzeń produkcyjnych nabyta została w formie leasingu finansowego z opcją zakupu. Pierwotnie środki trwałe nabywane były z własnych środków obrotowych, następnie odsprzedawano je firmom leasingowym i odkupowano je w formie leasingu.

						w tys. zł	
Umowa leasingu/ przedmiot umowy	data zawarcia umowy	Wartość początkowa	Okres umowy	waluta	Kwota zobowiązania na 30.06.2020		
BANK BGŻ BNP PARIBAS S.A./sprzęt komputerowy	2018	195	3 lata	EUR	59		
Millennium Leasing sp. z o.o./ środki transportu	2017	77	3 lata	PLN	11		
Millennium Leasing sp. z o.o./ środki transportu	2018	53	3 lata	EUR	23		
Millennium Leasing sp. z o.o./ środki transportu	2020	138	3 lata	PLN	108		
mLEASING / środki transportu	2018	712	3 lata	PLN	290		
Volkswagen Leasing/ środki transportu	2018-2020	386	3 lata	PLN	218		
ING Lease / maszyny produkcyjne	2019	1 984	5 lat	EUR	1 609		
Starostwo Powiatowe Żary/wieczyste użytkowanie gruntów	2019	87	71 lat	PLN	87		
Santander Leasing SA/maszyny produkcyjne	2020	980	5 lat	EUR	864		
<b>Razem, w tym:</b>		<b>4 612</b>			<b>3 269</b>		
- zobowiązanie krótkoterminowe					1 017		
- zobowiązanie długoterminowe					2 252		

Po wygaśnięciu umów leasingu z upływem okresów, na jakie zostały zawarte, przysługiwać będzie Grupie kapitałowej prawo do zakupu przedmiotu leasingu za cenę w wysokości wartości końcowej.

				w tys. zł		
Wartość bieżąca minimalnych opłat z tytułu leasingu finansowego	30.06.2020	31.12.2019	30.06.2019			
płatne do 1 roku	1 017	1 016	572			
płatne od 1 roku do 5 lat	2 165	2 342	486			
płatne powyżej 5 lat	87	87	87			
<b>Wartość bieżąca minimalnych opłat z tytułu leasingu finansowego</b>	<b>3 269</b>	<b>3 445</b>	<b>1 145</b>			

	w tys. zł		
<b>Wartość przyszłych minimalnych opłat z tytułu leasingu finansowego</b>	<b>30.06.2020</b>	<b>31.12.2019</b>	<b>30.06.2019</b>
płatne do 1 roku	1 060	1 068	598
płatne od 1 roku do 5 lat	2 238	2 429	513
płatne powyżej 5 lat	354	360	370
<b>Wartość przyszłych minimalnych opłat z tytułu leasingu finansowego</b>	<b>3 652</b>	<b>3 857</b>	<b>1 481</b>
Przyszłe obciążenia finansowe	(383)	(412)	(336)
<b>Wartość bieżących opłat z tytułu leasingu finansowego</b>	<b>3 269</b>	<b>3 445</b>	<b>1 145</b>

	w tys. zł	
<b>Koszty związane leasingiem aktywów o niskiej wartości ujmowanych zgodnie z paragrafem 6 MSSF 16</b>	<b>30.06.2020</b>	<b>31.12.2019</b>
Dzierżawa urzędów biurowych	1	2
Dzierżawa urzędów telekomunikacyjnych	10	11
Dzierżawa urzędów technicznych	24	47
<b>Razem</b>	<b>35</b>	<b>60</b>

	w tys. zł	
<b>Koszty związane leasingiem krótkoterminowym ujmowanym zgodnie z paragrafem 6 MSSF 16</b>	<b>30.06.2020</b>	<b>31.12.2019</b>
Dzierżawa nieruchomości	100	231
<b>Razem</b>	<b>100</b>	<b>231</b>

**19. Wskazanie czynników, które w ocenie emitenta będą miały wpływ na osiągnięte przez niego wyniki w perspektywie co najmniej kolejnego kwartału**

Największy wpływ na osiągnięte przez Grupę kapitałową wyniki finansowe, co najmniej w perspektywie najbliższego kwartału, będą miały czynniki makroekonomiczne niezależne od grupy oraz czynniki wewnętrzne.

Wśród czynników zewnętrznych możemy wyróżnić:

- wysokość i wahania kursu walut,
- koniunktura gospodarcza w kraju i zagranicą,
- kształtowanie się cen na rynku surowców (miedź, srebro, złoto, ropa),
- poziom nakładów na inwestycje w kraju i zagranicą,
- rozwój odnawialnych źródeł energii,
- rozwój branży fotowoltaicznej,
- poziom zapotrzebowania na systemy ochrony radiologicznej,
- skutki pandemii koronawirusa SARS-CoV-2.

Wśród czynników wewnętrznych zależnych od grupy podstawowe znaczenie ma:

- realizacja zaplanowanej sprzedaży,
- realizacja zaplanowanych inwestycji,

- poprawa rentowności wyrobów,
- realizacja podpisanych kontraktów handlowych,
- obłożenie linii produkcyjnych,
- dostosowanie poziomu kosztów do aktualnej koniunktury na rynku,
- zwiększenie udziałów rynkowych w oparciu o posiadaną ofertę produktową,
- pozyskanie nowych klientów na obecnych i nowych rynkach zbytu,
- racjonalizacja oferty towarów handlowych,
- pozyskanie nowych klientów dla CZIP-a Pro,
- pozyskanie nowych klientów na przekaźnik solar do inwerterów solarnych,
- pozyskiwanie klientów na montaż systemów do ochrony radiologicznej,
- finalizacja zmian w strukturze grupy kapitałowej.

## **20. Czynniki ryzyka finansowego**

Jednostka dominująca prowadząc działalność gospodarczą analizuje, monitoruje i ocenia czynniki ryzyka mogące mieć wpływ na obecną i przyszłą sytuację finansową. W wyniku prowadzonego monitoringu podejmowane są działania minimalizujące wpływ poszczególnych czynników ryzyka na działalność spółki i grupy kapitałowej.

Czynniki ryzyka wymienione zostały w półrocznym sprawozdaniu z działalności, a ich opis i wpływ na działalność grupy kapitałowej zaprezentowano w Sprawozdaniach rocznych Spółki i Grupy kapitałowej za rok 2019 oraz Sprawozdaniu z działalności za rok 2019. Sprawozdania te zostały opublikowane w dniu 28.04.2020 r. i zamieszczone zostały na stronie www Relpol S.A. [https://www.repol.pl/pl/Relacje-Inwestorskie/Raporty/Raporty-okresowe/\(param\\_0\)/option\\_19](https://www.repol.pl/pl/Relacje-Inwestorskie/Raporty/Raporty-okresowe/(param_0)/option_19)

## **21. Opis czynników i zdarzeń, szczególnie o nietypowym charakterze, mających znaczący wpływ na osiągnięte wyniki finansowe Grupy kapitałowej**

Do nietypowych zdarzeń jakie zaistniały w I półroczu 2020 r. należy zaliczyć sytuację związaną z pandemią COVID-19. W związku ze spełnieniem przez Relpol S.A. warunku umożliwiającego jej skorzystanie z tzw. tarczy antykryzysowej 4.0, Spółka wystąpiła z wnioskiem o dofinansowanie w wysokości 2,2 mln zł ze środków Funduszu Gwarantowanych Świadczeń Pracowniczych (FGŚP) na rzecz ochrony miejsc pracy. Takie dofinansowanie będzie wypłacane w trzech transzach. Pierwsza z transz w wysokości 900 tys. zł wpłynęła na konto Spółki i powiększyła wynik netto I półrocza 2020.

Z kolei spółka Relpol Elektronik skorzystał z umorzenia składek ZUS dla przedsiębiorstw zatrudniających do 49 osób w wysokości 66,8 tys. zł.

Ponadto w lipcu 2020 r. jednostka dominująca rozpoczęła realizację projektu inwestycyjnego pt. „Opracowanie przemysłowych przekaźników bistabilnych oraz przemysłowej technologii ich produkcji” o wartości 31,6 mln zł. Projekt zostanie sfinansowany środkami własnymi w kwocie około 3,2 mln zł, dotacją z NCBiR w wysokości 12,7 mln zł i długoterminowymi kredytami bankowymi w wysokości 15,7 mln zł. Inwestycja ta realizowana będzie od VII 2020 do XII 2023 r. Okres spłaty kredytów bankowych potrwa od 2024 do 2031 r. lub do 2033. Decyzję o tej inwestycji podjęto w związku z rosnącym zainteresowaniem odbiorców

innowacyjnym przełącznikiem przemysłowym, który będzie dawał użytkownikowi korzyści w postaci obniżenia kosztów energii oraz kosztów elementów wykonawczych używanych w automatyce.

Rezultatem projektu będzie zarówno produkt jak i innowacyjna technologia jego produkcji, która dzięki automatyzacji będzie dawała firmie Relpol korzyści w postaci przyspieszonego cyklu produkcyjnego, podwyższonej jakości procesu i obniżonych kosztów wytworzenia.

Opracowane w ramach projektu przełączniki bistabilne są szeroko wykorzystywane jako elementy wykonawcze automatyki do zasilania układów sterowania procesami produkcyjnymi maszyn, urządzeń i robotów.

Nie wystąpiły inne istotne zdarzenia, które nie zostały opisane z sprawozdaniu finansowym, informacji dodatkowej lub sprawozdaniu Zarządu z działalności, a które miałyby wpływ na osiągnięte wyniki finansowe.

## **22. Objasnienie dotyczące sezonowości lub cykliczności działalności**

Analizując poziom sprzedaży w okresach oraz składane przez klientów zamówienia, można stwierdzić, że nie występuje sezonowość działalności, chociaż korzystniejszymi okresami dla działalności handlowej są miesiące jesienne. Niższe obroty występują w okresie wakacyjno-urlopowym i świąteczno-noworocznym.

## **23. Przychody uzyskiwane sezonowo, cyklicznie lub sporadycznie**

W I półroczu 2020 r. jednostka dominująca wystąpiła o dofinansowanie ze środków Funduszu Gwarantowanych Świadczeń Pracowniczych (FGŚP) na rzecz ochrony miejsc pracy w wysokości 2,2 mln zł. Dofinansowanie wypłacane jest w trzech miesięcznych transzach. Pierwsza z transz w wysokości 900 tys. zł powiększyła wynik netto I półroczu 2020 r.

Spółka Relpol Elektronik skorzystała z umorzenia składek ZUS w wysokości 67 tys. zł.

Natomiast w I półroczu 2019 r. jednostka dominująca uzyskała przychody z tytułu dywidend z zysku za rok 2018 od Relpol Eltim w wysokości 160 tys. zł oraz od Relpol Elektronik w wysokości 60 tys. zł, a także przychód po podziale majątku Relpol France w wysokości 241 tys. zł.

## **24. Działalność sprzedana lub zaniechana**

W okresie sprawozdawczym zakończonym 30.06.2020 roku i 30.06.2019 roku grupa nie zaniechała żadnej z prowadzonych działalności.

W okresie sprawozdawczym zakończonym 30.06.2020 roku i 30.06.2019 roku grupa nie dokonała sprzedaży żadnej z prowadzonych działalności.

Na dzień bilansowy grupa nie posiadała rzeczowych aktywów trwałych przeznaczonych do sprzedaży.

## 25. Podmioty powiązane

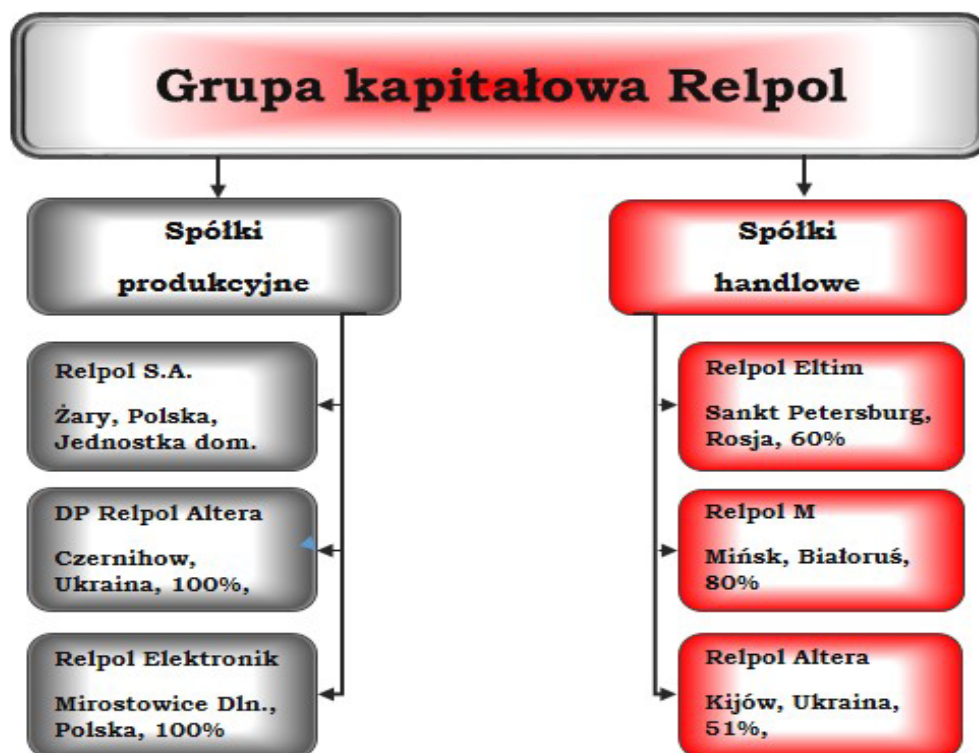

## 25.1 Wykaz spółek zależnych na dzień 30.06.2020 r.

Nazwa spółki	siedziba	przedmiot działalności	charakter powiązania	metoda konsolidacji	data objęcia kontroli/ znacznego wpływu
Relpol -M	Mińsk, Białoruś	Handel	zależna	wyłączona	1997-02-26
Relpol -Eltim	Sankt-Petersburg, Rosja	Handel	zależna	pełna	1998-07-09
Relpol -Altera	Kijów, Ukraina	Handel	zależna	wyłączona	2004-05-13
Relpol Elektronik	Miostowice, Polska	Produkcja	zależna	pełna	2007-06-27
DP Relpol -Altera	Czerniachów , Ukraina	Produkcja	zależna	pełna	2007-09-06



## 25.2 Transakcje z podmiotami powiązаныmi nie objętymi konsolidacją

Nazwa podmiotu	Sprzedaż podmiotom powiązanym		Zakupy od podmiotów powiązanych		Dywidendy		Należności z tytułu dostaw i usług		Pozostałe należności		Zobowiązania z tytułu dostaw i usług		Pozostałe zobowiązania	
	30.06.2020	30.06.2019	30.06.2020	30.06.2019	30.06.2020	30.06.2019	30.06.2020	30.06.2019	30.06.2020	30.06.2019	30.06.2020	30.06.2019	30.06.2020	30.06.2019
Relpol-Altera	0	0	0	0	0	0	0	0	48	0	0	0	0	0
Relpol-M j.v	0	0	0	0	0	0	0	187	0	0	0	0	0	0
<b>Razem</b>	<b>0</b>	<b>0</b>	<b>0</b>	<b>0</b>	<b>0</b>	<b>0</b>	<b>0</b>	<b>0</b>	<b>48</b>	<b>0</b>	<b>0</b>	<b>0</b>	<b>0</b>	<b>0</b>

Nazwa podmiotu	Sprzedaż podmiotom powiązanym	Zakupy od podmiotów powiązanych	Dywidendy	Należności z tytułu dostaw i usług	Pozostałe należności	Zobowiązania z tytułu dostaw i usług	Pozostałe zobowiązania
	31.12.2019	31.12.2019	31.12.2019	31.12.2019	31.12.2019	31.12.2019	31.12.2019
Relpol-Altera	0	0	0	0	0	0	0
Relpol-M j.v	0	0	0	0	0	0	0
<b>Razem</b>	<b>0</b>	<b>0</b>	<b>0</b>	<b>0</b>	<b>0</b>	<b>0</b>	<b>0</b>

## 25.3 Transakcje z Członkami Zarządu i Rady Nadzorczej.

Jednostka dominująca nie zawierała transakcji z Członkami Zarządu i Rady Nadzorczej.

## 25.4 Pożyczki udzielone władzom jednostki dominującej.

Według stanu na dzień 30.06.2020 r. nie było udzielonych pożyczek dla Zarządu, Rady Nadzorczej i członków ich rodzin.

**25.5 Wynagrodzenia, nagrody i korzyści wypłacone i należne lub potencjalnie należne władzom jednostki dominującej.**

Wyszczególnienie brutto w zł za I półrocze 2020 r.	Krótkoterminowe świadczenia pracownicze	Świadczenia po okresie zatrudnienia	Świadczenia z tyt. rozwiązania stosunku pracy	Pozostałe świadczenia długoterminowe	Potencjalne należne świadczenia w kolejnych okresach
Członkowie Zarządu	330 000	-	-	-	-
Członkowie Rady Nadzorczej	72 000	-	-	-	-
<b>Razem</b>	<b>402 000</b>	-	-	-	-

Wyszczególnienie brutto w zł za I półrocze 2019 r.	Krótkoterminowe świadczenia pracownicze	Świadczenia po okresie zatrudnienia	Świadczenia z tyt. rozwiązania stosunku pracy	Pozostałe świadczenia długoterminowe	Potencjalne należne świadczenia w kolejnych okresach
Członkowie Zarządu	763 967	-	-	-	-
Członkowie Rady Nadzorczej*	69 424	-	-	-	-
<b>Razem</b>	<b>833 391</b>	-	-	-	-

## **26. Informacja dotycząca należności i zobowiązań warunkowych**

Według stanu na dzień 30.06.2020 r. jednostka dominująca miała zgłoszonych kilka wierzytelności w ramach toczących się postępowań upadłościowych i egzekucyjnych na ogólną kwotę 309,7 tys. zł. Ponadto jednostka dominująca posiada zobowiązania wekslowe z tyt. zawartych umów leasingowych oraz kredytów obrotowych. Spółki zależne z grupy kapitałowej nie posiadały należności i zobowiązań warunkowych oraz nie udzielały poręczeń.

## **27. Przeciętne zatrudnienie**

Średnie zatrudnienie w Grupie kapitałowej w I półroczu 2020 r. wynosiło 773 etaty i zmniejszyło się o 59 etatów w stosunku do I półrocza 2019 r. Grupa kapitałowa korzysta z elastycznych form zatrudniania tj. umów zlecenia lub outsourcingu pracowniczego. Średnio w I półroczu 2020 r. w ramach umów zlecenia i outsourcingu pracowało ogółem 60 osób, tyle samo co w I półroczu 2019.

## **28. Zdarzenia po dniu bilansowym**

Po dniu bilansowym jednostka dominująca otrzymała dofinansowanie ze środków Funduszu Gwarantowanych Świadczeń Pracowniczych na rzecz ochrony miejsc pracy, w wysokości 2,2 mln zł, rozpoczęła realizację projektu inwestycyjnego pt. „Opracowanie przemysłowych przekładników bistabilnych oraz przemysłowej technologii ich produkcji” o wartości 31,6 mln zł oraz powzięła informację o śmierci Członka Rady Nadzorczej. Poza tym nie wystąpiły inne istotne zdarzenia, które nie zostałyby opisane w tym sprawozdaniu finansowym.

## **29. Przewidywany wpływ koronawirusa SARS-CoV-2 na wyniki grupy kapitałowej**

Przychody uzyskane przez Grupę kapitałową w I półroczu 2020 są o 4,2% niższe od przychodów uzyskanych w porównywalnym okresie roku 2019. Taki wynik osiągnięto dzięki wysokim przychodom uzyskanym w I kw. 2020. W II kw. przychody spadły o 11,5%. Biorąc pod uwagę dotychczasowe wyniki grupy kapitałowej oraz szacunki przychodów jednostki dominującej na III i IV kw. 2020 r., Zarząd jednostki dominującej szacuje, że w całym 2020 roku spadek przychodów ze sprzedaży może wynieść ok. 5%-7% w porównaniu do roku 2019. Wynik netto grupy kapitałowej za rok 2020, powinien być dodatni, jednakże może on być niższy od wyniku ubiegłorocznego.

Zarząd jednostki dominującej na bieżąco monitoruje sytuację w kraju, w jednostkach zależnych, a także u klientów Spółki, i w przypadku zaistnienia niepożądanych zdarzeń, odpowiednie informacje przekazywane będą w raportach bieżących lub okresowych. W ocenie Zarządu jednostki dominującej, w oparciu o posiadaną wiedzę, nie ma zagrożenia co do kontynuowania działalności przez grupę kapitałową w perspektywie najbliższych 12 miesięcy.

## IV. INFORMACJA O PRZYJĘTYCH ZASADACH RACHUNKOWOŚCI

### 1. Istotne zasady rachunkowości

W niniejszym półrocznym skróconym skonsolidowanym sprawozdaniu finansowym, grupa kapitałowa stosuje takie same standardy jak opisane w Skonsolidowanym Sprawozdaniu Finansowym za rok 2019, opublikowanym na stronie [www.spółki https://www.relpol.pl/pl/Relacje-Inwestorskie/Raporty/Raporty-okresowe/\(param\\_0\)/option\\_19](https://www.relpol.pl/pl/Relacje-Inwestorskie/Raporty/Raporty-okresowe/(param_0)/option_19)

#### Profesjonalny osąd

W procesie stosowania zasad (polityki) rachunkowości wobec zagadnień podanych poniżej, największe znaczenie oprócz szacunków księgowych, miał profesjonalny osąd kierownictwa. Pomimo, że przyjęte założenia i szacunki opierają się na najlepszej wiedzy kierownictwa jednostki dominującej na temat bieżącej działalności i przyszłych zdarzeń, to i tak mogą się one różnić od rzeczywiście uzyskanych wyników. Jednostka dominująca podczas sporządzania sprawozdania finansowego dokonuje pewnych szacunków i przyjmuje założenia, które bezpośrednio mają wpływ zarówno na skonsolidowane sprawozdanie finansowe, jak i na ujętą w nim informację uzupełniającą. Szacunki i założenia, które przyjmuje Grupa do wykazywania wartości aktywów i zobowiązań oraz przychodów i kosztów dokonywane są przy wykorzystaniu danych historycznych oraz innych czynników, które są dostępne oraz uznawane za właściwe w danych okolicznościach.

Założenia, co do przyszłości oraz dostępne dane służą do szacowania wartości bilansowych aktywów i zobowiązań, których nie można jednocześnie określić przy wykorzystaniu innych źródeł. Przy dokonywaniu szacunków Grupa uwzględnia przyczyny oraz źródła niepewności, które są przewidywane na koniec okresu sprawozdawczego. Wyniki rzeczywiste mogą się różnić od wartości szacunkowych.

Dokonywane przez Grupę szacunki i założenia są poddawane bieżącym przeglądom. Korekty szacunków są rozpoznawane w tym okresie, w którym dokonano zmiany szacunków, jeżeli korekty dotyczą tylko tego danego okresu. Natomiast, jeżeli korekty wpływają zarówno na okres, w którym dokonano zmiany, jak i na przyszłe okresy są one rozpoznawane w okresie, w którym dokonano zmiany oraz w okresach przyszłych.

Poniżej omówiono podstawowe założenia dotyczące przyszłości i inne kluczowe źródła niepewności występujące na dzień bilansowy, z którymi związane jest istotne ryzyko znaczącej korekty wartości bilansowych aktywów i zobowiązań w następnym roku finansowym, dla których Jednostka dominująca dokonuje oszacowań.

#### Okres użytkowania środków trwałych oraz wartości niematerialnych

Zarząd jednostki dominującej dokonuje corocznej weryfikacji wartości końcowej, metody amortyzacji oraz okresów użytkowania środków trwałych podlegających amortyzacji uwzględniając następujące przesłanki:

- oczekiwane zużycie fizyczne szacowane w oparciu o dotychczasowe przeciętne okresy użytkowania, odzwierciedlające tempo zużycia fizycznego, intensywność wykorzystania,

- utrata przydatności z przyczyn technologicznych lub rynkowych,
- prawne i inne ograniczenia dotyczące wykorzystania składnika aktywów,
- oczekiwane wykorzystanie składnika aktywów oceniane na podstawie oczekiwanej zdolności produkcyjnej lub wielkości produkcji,
- inne okoliczności mające wpływ na okres użytkowania tego rodzaju aktywów.

Zarząd jednostki dominującej ocenia, iż okresy użytkowania aktywów przyjęte przez grupę dla celów amortyzacji odzwierciedlają oczekiwany okres przynoszenia korzyści ekonomicznych przez te aktywa w przyszłości.

### **Klasyfikacja umów leasingu, w których grupa występuje jako leasingobiorca**

Grupa występuje jako strona umów leasingu. Każda z podpisanych umów leasingu analizowana jest pod kątem ryzyka i korzyści wynikających z tytułu korzystania z aktywów nabytych w ramach umowy i w zależności od jej oceny zgodnie z wymogami MSSF zostaje sklasyfikowana jako umowa leasingu operacyjnego lub finansowego. Spółki zależne nie były stroną umów leasingowych.

### **Aktywa i zobowiązania z tytułu odroczonego podatku dochodowego**

Aktywa i zobowiązania z tytułu odroczonego podatku dochodowego grupy wyceniają się przy zastosowaniu stawek podatkowych, które według dostępnych informacji będą stosowane na moment zrealizowania aktywów lub zobowiązań, przyjmując za podstawę przepisy podatkowe, które obowiązywały prawnie lub faktycznie na koniec okresu sprawozdawczego.

### **Rezerwa na świadczenie emerytalne i rentowe**

Rezerwę na odprawy emerytalne i rentowe tworzona jest odrębnie dla każdego pracownika przez niezależnego aktuarusza. Podstawę do wyznaczania wartości rezerw na świadczenia pracownicze stanowią regulacje wewnętrzne.

## **2. Nowe standardy rachunkowości i zmiany polityki rachunkowości**

Zasady (polityka) rachunkowości zastosowane do sporządzenia śródrocznego skróconego sprawozdania finansowego są spójne z tymi, które zastosowano przy sporządzaniu rocznego sprawozdania finansowego grupy kapitałowej za rok zakończony 31 grudnia 2019 roku, z wyjątkiem zastosowania następujących nowych lub zmienionych standardów oraz interpretacji obowiązujących dla okresów rocznych rozpoczynających się w dniu lub po 1 stycznia 2020 roku:

**Zmiany do MSSF 3 „Połączenia przedsiębiorć”** – definicja przedsiębiorstwa, zostały wydane przez RMSR w dniu 22 października 2018 roku. Zmiany mają na celu doprecyzowanie definicji przedsiębiorstwa. Zgodnie z nową definicją produktem wyjściowym (rezultatem) przedsiębiorstwa jest dostarczanie towarów i usług klientom, podczas gdy dotychczasowa definicja koncentruje się na rezultatach w formie dywidend, niższych kosztach lub innych korzyściach ekonomicznych dla inwestorów i innych podmiotów. Oprócz zmiany brzmienia definicji, Rada Międzynarodowych Standardów Rachunkowości (RMSR) przedstawiła dodatkowe objaśnienia stosowania. Nowa definicja przedsiębiorstwa obowiązuje w odniesieniu do połączeń, w przypadku których data przejęcia przypada na początek pierwszego okresu rocznego rozpoczynającego się 1 stycznia 2020 r. lub później

oraz w odniesieniu do nabycia aktywów, które nastąpiło w dniu rozpoczęcia ww. okresu rocznego lub później.

**Zmiany do MSR 1 „Prezentacja sprawozdań finansowych” i MSR 8 „Zasady (polityka) rachunkowości, zmiany wartości szacunkowych i korygowanie błędów”** – Definicja istotności (obowiązujące w odniesieniu do okresów rocznych rozpoczynających się 1 stycznia 2020 roku lub później). Zmiany precyzują definicję istotności oraz wprowadzają objaśnienia na temat sposobu jego stosowania.

**Zmiany odniesień do założeń koncepcyjnych zawartych w MSSF** (obowiązujące w odniesieniu do okresów rocznych rozpoczynających się 1 stycznia 2020 roku lub później). Zmiany te zostały wydane przez RMSR w dniu 29 marca 2018 roku. Nowe zagadnienia, które uwzględniono w Założeniach, odnoszą się do wyceny, prezentacji i ujawnień oraz zaprzestania ujmowania (derecognition). W porównaniu z poprzednią wersją zaktualizowane zostały definicje oraz zasady ujmowania aktywów i zobowiązań w sprawozdaniu finansowym. Natomiast zmiany uściślające dotyczą zasady ostrożności, funkcji powierniczej sprawowanej przez kierownictwo (stewardship) oraz zasady przewagi treści ekonomicznej nad formą czy niepewności związanej z wyceną.

**Zmiany do MSSF9; MSR 39 oraz MSSF 7** - dotyczące reformy wskaźnika referencyjnego stopy procentowej.

Wyżej wymienione zmiany do standardów nie miały istotnego wpływu na sprawozdanie finansowe grupy kapitałowej za 2020 rok.

Przy zatwierdzaniu niniejszego sprawozdania finansowego, następujące nowe standardy oraz zmiany do istniejących standardów zostały wydane przez RMSR i zatwierdzone do stosowania w UE, przy czym nie weszły jeszcze w życie:

**MSSF 17 „Umowy ubezpieczeniowe”** (obowiązujący w odniesieniu do okresów rocznych rozpoczynających się 1 stycznia 2021 roku lub po tej dacie). Standard ten zastępuje MSSF 4 i związane z nim interpretacje i dotyczy wyceny zobowiązań ubezpieczeniowych w wysokości aktualnej wartości wypłaty. Standard ma zastosowanie do wyceny i prezentacji wszystkich umów ubezpieczeniowych.

Jednostka dominująca postanowiła nie skorzystać z możliwości wcześniejszego zastosowania powyższych nowych standardów oraz zmian do istniejących standardów. Według szacunków Jednostki dominującej, wyżej wymienione nowe standardy oraz zmiany do istniejących standardów nie miałyby istotnego wpływu na sprawozdanie finansowe, jeżeli zostałyby zastosowane przez Spółkę na dzień bilansowy.

Przy zatwierdzaniu niniejszego sprawozdania finansowego, następujące nowe standardy oraz zmiany do istniejących standardów zostały wydane przez RMSR, ale nie zostały zatwierdzone do stosowania w UE:

**Zmiany do MSSF 10 „Skonsolidowane sprawozdania finansowe” oraz MSR 28 „Inwestycje w jednostkach stowarzyszonych i wspólnych przedsięwzięciach”** – Sprzedaż lub wniesienie aktywów pomiędzy inwestorem a jego jednostką stowarzyszoną lub wspólnym przedsięwzięciem oraz późniejsze zmiany (data wejścia w życie zmian została odroczone do momentu zakończenia prac badawczych nad metodą praw własności). Zmiany mają na celu usunięcie sprzeczności między wymogami MSR 28 a MSSF 10 oraz wyjaśniają, że ujęcie zysku lub straty w transakcjach z udziałem jednostki stowarzyszonej lub wspólnego przedsięwzięcia zależy od tego czy sprzedane lub wniesione aktywa stanowią przedsięwzięcie.

Według szacunków Jednostki, wyżej wymienione standardy, zmiany do istniejących standardów oraz interpretacja nie miałyby istotnego wpływu na sprawozdanie finansowe, jeżeli zostałyby zastosowane przez jednostkę na dzień bilansowy. Jednocześnie nadal poza regulacjami przyjętymi przez UE pozostaje rachunkowość zabezpieczeń portfela aktywów i zobowiązań finansowych, których zasady nie zostały zatwierdzone do stosowania w UE.

Zarząd Repol S.A. nie przewiduje, aby wprowadzenie powyższych standardów oraz interpretacji miało istotny wpływ na stosowane przez nią zasady (politykę) rachunkowości.

### 3. Zmiany zasad stosowania rachunkowości

Przyjęte przez jednostkę dominującą zasady rachunkowości stosowane były w sposób ciągły i są zgodne z zasadami stosowanymi w roku poprzednim, za wyjątkiem wprowadzonych w 2020 r. zmian sposobu prezentacji rezerwy na niewykorzystane urlopy.

W 2020 roku Grupa kapitałowa prezentuje rezerwę na niewykorzystane urlopy korygując koszt sprzedanych produktów, towarów i materiałów. Zdaniem jednostki dominującej takie ujęcie rezerwy pozwala prezentować koszt sprzedanych towarów i materiałów w rzeczywistej wartości.

Dla zachowania porównywalności danych zmieniono prezentowane dane za I półrocze 2019 roku. Wpływ wprowadzonej zmiany prezentacyjnej na skonsolidowany rachunek zysków i strat (za okres od 01.01.2019 do 30.06.2019) przedstawiono poniżej.

	w tys. zł		
<b>SKONSOLIDOWANY RACHUNEK ZYSKÓW I STRAT</b>	<b>od 01.01.2019 do 30.06.2019 przed zmianą</b>	<b>zmiany</b>	<b>od 01.01.2019 do 30.06.2019 po zmianie</b>
Przychody netto ze sprzedaży produktów, towarów i materiałów	67 014	0	67 014
Koszt sprzedanych produktów, towarów i materiałów	53 169	509	53 678
<b>Zysk(strata) brutto ze sprzedaży</b>	<b>13 845</b>	<b>(509)</b>	<b>13 336</b>
Koszty sprzedaży	490	0	490
Koszty ogólnego zarządu	8 333	0	8 333
<b>Zysk(strata) ze sprzedaży</b>	<b>5 022</b>	<b>(509)</b>	<b>4 513</b>
Pozostałe przychody operacyjne	507	0	507
Pozostałe koszty operacyjne	1 020	(509)	511
<b>Zysk(strata) z działalności operacyjnej</b>	<b>4 509</b>	<b>0</b>	<b>4 509</b>
Przychody finansowe	258	0	258
Koszty finansowe	472	0	472
<b>Zysk (strata) brutto</b>	<b>4 295</b>	<b>0</b>	<b>4 295</b>
Podatki	952	0	952
Pozostałe zmniejszenia zysku	0	0	0
<b>Zysk (strata) netto na działalności kontynuowanej</b>	<b>3 343</b>	<b>0</b>	<b>3 343</b>
Zysk (strata) z działalności zaniechanej	0	0	0
Zysk (strata) z działalności sprzedanej	0	0	0
<b>Wynik netto przypadający na udziały niedające kontroli</b>	<b>20</b>	<b>0</b>	<b>20</b>
<b>Wynik netto przypadający akcjonariuszom jednostki dominującej, w tym:</b>	<b>3 323</b>	<b>0</b>	<b>3 323</b>
- na jedną akcję zwykłą	0,35	0	0,35
- na jedną akcję rozwodnioną	0,35	0	0,35

Podpisy członków Zarządu:

.....  
Krzysztof Pałgan  
Wiceprezes Zarządu

.....  
Sławomir Bialik  
Prezes Zarządu

Osoba, której powierzono prowadzenie ksiąg rachunkowych:

.....  
Tomasz Zając  
Główny księgowy